(一) A　第一万四千三百七十七號　臺灣日日新報　昭和十五年三月二十三日(土曜日)　(明治三十一年五月九日第三種郵便物認可)(第二種)

臺灣日日新報 夕刊

三月二十二日
夕刊定價一部二錢

編輯兼發行人 佐々木　發行所 臺北市 臺灣日日新報社
基隆支局　臺中支局　臺南支局　花蓮港支局　大阪支局　東京支局

新政府の機構〔全貌〕
中央政治委員會設置
五院制度、軍事委員會

【南京二十一日發同盟】新中央政府の機構は三民主義の原則に基き五院制度を採用し各院と同列の軍事委員會を新設し行政院の各部は從來の臨時政府における九部制を廢し新政策實施に備へて十四部制とし別に行政院の四委員會を新設することに二十一日の中央政治會議で決定發表された、新政府機構の全貌は左の如し

一、新中央政府の最高指導機構として中央政治委員會を新設し國民政府組織法第十五條を修正して新政府の各院は同委員會に對し責任を負ふものとす
一、中央政府は行政、立法、司法、考試、監察の五院制度とし外に同列の軍事委員會を設く
一、行政院內に內政、外交、財政、軍政、海軍、教育、司法行政、工商、農鑛、鐵道、交通、社會、宣傳、警政の十四部並に賑務、僑務、蒙藏、水利の四委員會を設く
一、立法院に各種委員會を設く
一、司法院は最高法院を統轄す
一、考試院に銓敍部及び考選委員會を置く
一、監察院に審計部を置く
一、軍事委員會に參謀本部、軍事參議院、軍事訓練部、政治訓練部を置く

一黨專制を脫却 平時體制に還元

【南京二十一日發同盟】新中央政府機構の全貌は二十、二十一兩日の中央政治會議で明確化されたが今回の國民政府の改組は各黨各派を基礎として中央政治委員會を構成し蔣介石時代の一黨專制の弊を根本的に排除したこと及び軍事委員會を政府の五院と同列に置き重慶政權が施した戰時體制を平時體制に還元したことの二點に重大な歷史的意義を有する、即ち二十一日の中央政治會議は國民政府組織法第十五條を修正すると共に新に中央政治委員會組織條例を制定し中國國民黨のみならず、廣く合法的各黨各派の幹部及び社會上重望ある人士を同委員に擧げ以て國民の總意の下に一黨獨斷の誤りを犯さぬと共に行政院其他五院は同委員會に責任を負ふ事とし以て行政院其他の越權を防止してゐる、また從來政府と並立又は政府以上の權利を擁つてゐた參謀本部其他の軍事機關を政府の五院と同列に引下げたことは和平統一の大方針に則應せしめたものであつて新中央政府の政治的性格はこれに依り遺憾なく闡明されてゐる

政治、經濟建設に重點

【南京二十一日發同盟】今次國民政府改組により行政院は著しく擴充され軍事委員會にも變化が齎された、行政院について見れば現在の重慶政權のそれが外交、內政、軍政、實業、經濟、交通、教育の七部及び蒙藏、僑務、賑務の三委員會制を採つてゐるのに對して新組織は十四部四委員會に膨脹したこの中には例へば內政部から警政部を分離したり司法行政部を司法院から移屬した如く技術的な變更もあるが全般的に見るとその改變に多大の意味が含まれ特に左の點において中國の政務刷新徹底のため多大の苦心が拂はれてゐる點が現はれる

一、經濟建設に重點を置いたこと 國民政府は孫文の遺訓に從ひ戰前國民經濟建設に多大の努力を拂つて來たが廣大な地域は焦土と化しこれが復興建設は焦眉の急であるばかりでなく新中國の將來にとつて重大問題であるので今回交通、經濟兩部を分割して夫々工商、及び農鑛、鐵道及び交通の各一部となし別に水利委員會を新設して治水に專念せしめることとした、これは經濟建設に特に重點を置いた結果である

二、政治部門に重點を置いたこと 從來蔣介石の獨裁に依つて蔣の活動によつて動かされ統制なく政府、政治部門においても行政院各部及び各地方政治機構が中央黨部及び各地方黨部の傀儡になつて政權の混亂を來したことは屢々であり汪主席は民國十八年以來これが不合理を指摘し黨及び行政機構の關係を是正せしめることを指摘し今日に至つたもので從來中央黨部に所屬してゐた社會部及び宣傳部を今回國民政府部內に移し行政院の直轄とせしめたことはこれにより新中國政治の基礎を強固ならしめ黨の獨裁において政治建設を計つたものである、又政治訓練部を軍事訓練部とともに軍事委員會の下に所屬せしめた事も政治訓練を從來の一黨獨斷から脫せしめんとの意圖に出たものである、かかる政治體制の全面的改良を一擧に爲し遂げたことは革命にも等しく汪精衞氏の大英斷によつてのみ始められることとなつたものである

米穀顧問會議 農林省では十九日午後七時より農林大臣官邸に於て米穀顧問會議を開催、最近の米穀事情に關し逐一報告して意見を求めた（寫眞は司會者、立てるは島田農相）

國民政府主席 汪精衞氏代理 林森主席歸京迄

【南京二十二日發同盟】國民政府主席は二十二日の中央政治會議において從來の林森主席が南京に歸るまで汪精衞氏がこれを代理することに決定した

對重慶工作 三つの重要決議

【南京二十二日發同盟】中央政治會議第二日目の重要なる議題となつた重慶政權に對する工作に關しては左の如き三つの重要決議が行はれた

一、國民政府還都後は重慶方面の對內對外各種政令、條約、協定契約等を總て無效とす
二、一切の軍隊は速かに停戰し政府の命令を待つべし
三、一切の公務人員は最短期間內に南京に歸り出仕をなすべし

中報社を創立 三十日に創刊

【南京二十二日發同盟】國民政府還都を機會に全國民衆及び第三國に對する中央政府の宣傳工作は首都南京に中報社を創立することになつた、同社は創立者汪精衞氏、理事長周佛海氏、社長羅君強氏等錚々たる首腦部の下に總員五十名をもつて來る三十日創刊される新聞發行の外に新聞訓練所、移動圖書館を設け將來は專員の訓練をも行ふことになつてゐる

中央政治會議終幕 圓滿裡に議事を終了

【南京二十二日發同盟】中央政治會議第二日は二十二日午前九時開會、王克敏氏を始め議員三十名オブザーバー二名全部出席、前日の會議記錄の報告あつて議事に入り、殘餘の議題たる華北政務委員會組織條令、重慶政權に對處すべき方策、國民大會招集及び憲政實施に關する件並に中央政府人事に關する件を逐次審議、いづれも異議なく圓滿裡に議事を終了、最後に汪精衞氏の閉會の辭あつて同十時四十分散會、かくて中央政府樹立の目的をもつて三日に亙つて開かれた中央政治會議はその任務を完遂し滯りなく最後の幕を閉ぢた

【南京二十一日發同盟】中央政治會議第二日は緊張裡に打續く重要議題を議了したが、二十二日の會議第三日は北京に設けらるべき華北政務委員會の組織條例、國民政府還都を速かに實現させるべき國民大會招集及び憲政實施に關する件、重慶政權に對處すべき方策に關する件及び國民政府の人事に關する件を逐次上程審議を行ひ第三日中には議案全部を終り閉會する豫定である、尚二十一日に決定を見た國民政府の政綱は來る三十日中央政府樹立式典に際し國民政府南京還都の重大宣言と同時に中外に公表される筈である

中央政治委員會 組織條令の全文

【南京二十一日發同盟】二十一日の中央政治會議第一日において全會一致をもつて通過決定した中央政治委員會組織條令の全文は左の通り

第一條 中央政治委員會は全國政治の最高指導機關とす左記重要事項は中央政治委員會の決議を經るべきものとす
一、立法原則
二、施政方針
三、軍事及び外交大綱
四、財政及び經濟計畫
五、國民政府主席及び委員、各院院長、副院長の決定
六、中央政治委員會主席において會議に提出すべきものと認めたる事項

第二條 中央政治委員會に主席一名を設く、主席は憲政準備期間中にありては中國國民黨中央執行委員會主席をもつてこれに充つ

第三條 中央政治委員會に委員二十四名乃至三十名を設け主席より左記人員中より夫々これを指定し又は招聘す
一、中國國民黨中央執行委員及び中央監察委員
二、その他各黨各派の幹部委員
三、社會上重望ある人士
中央政治委員の任期は一年とす

第四條 中央政治委員會に常務委員六名乃至八名を設け主席において委員中よりこれを指定す

第五條 中央政治委員會開會の時委員は代表をもつて出席を代らしむることを得ず
中央政治委員會開會の時主席は政務人員の請求により臨時その列席報告を許可することを得

第六條 中央政治委員會は直接命令を發し又は政務を處理せず その決議は國民政府に交付施行せしむるものとす

第七條 中央政治委員會の決議を國民政府及び各院又は軍事最高機關に交付し討論又は施行せしむる場合には當該各長官これが處理の責任に任ずるものとす

第八條 本條令第一條に掲げたる各項にして時期緊急のため會議に提出決定するの遑なきものに關しては中央政治委員會主席は便宜の處置として國民政府に交付し施行せしむることを得、但し最近の會議に提出しこれが追認を受くるを要す

第八條 中央政治委員會に法制、內政、外交、軍事、財政、經濟、教育及びその他の專門委員會を設け各主任委員一名、委員九名乃至十三名を置き夫々委員及び專門家を網羅せしむ その人選は主席よりこれを指定す、委員會組織規定は別に之を定む

第九條 中央政治委員會に秘書長一名、副秘書長一名、局長及び秘書若干名を設け主席において之を任命し且つ指揮す
秘書處組織規定は別に之を定む

第十條 中央政治委員會議事規則及び辨事細則は別に之を定む

第十一條 本條令は決議の日より之を施行す

主席は汪氏

【南京二十一日發同盟】新に發足さるべき中央政治委員會の主席には汪精衞氏が中國國民黨中央執行委員會主席たるの資格をもつてこれに就任するが委員二十四名乃至三十名は新中央政府の成立と同時に汪主席より指名されることとなつた、而して委員の資格は中國國民黨、各黨各派其他の合法政黨の幹部並に社會上重望ある人士の中より指名されるが從來の臨時、維新兩政府の解消が決定したので今後は合法政黨の幹部又は社會上重望の人士として指名される訳である

モロトフソ聯外相近く訪獨

【ストックホルム二十一日發同盟】ストックホルム・ティデンデ紙ベルリン電はモロトフソ聯外務人民委員は近くベルリンを訪問するであらうと報じ注目を惹いてゐる

北支の外廓諸團體 華北政務委員會に繼承

【北京二十二日發同盟】臨時政府の廢止、華北政務委員會の設置に伴ひ從來臨時政府と日本側との合作に依つて成立した諸基本並に臨時政府の外廓團體は大要左の如く華北政務委員會によつて繼承されることとなつた

一、新民會 從來臨時政府行政委員長を會長とし政府と表裏一體の關係にあつた新民會は從來の臨時政府に代る華北政務委員會との間に新關係を生ずる譯であるが過般宣撫班を統合し北支に於ける單一民衆組織機關となつた使命に鑑み華北政務委員會設置に伴ふ章程の改革以外に從來必要なる改組の用意を進めてゐる
二、日華經濟協議會 華北の防共經濟開發の必要上協議會機構を存續する
三、東亞文化協議會 中央政府と日本との間に將來文化新機構の設立を豫想されるがこれに伴ふ協議會の存廢または機構改革は別として當分現機構を存續する

中央政府使用の建物割當

【南京二十一日發同盟】來る三十日還都する中央政府が使用する建物は過般來還都準備委員會の手で割當を決定したが主なるもの左の通り

國民政府 中央政治委員會、行政院（以上舊國民政府跡）
立法院（舊中央黨部政治會議跡）
司法院 考試院、監察院（以上舊國民政府考試院跡）
軍事委員會（國立美術陳列館、國民大會堂跡）
內政部（現南京市政府跡）
外交部（中央研究院跡）
海軍部（舊海軍部跡）
財政部（舊財政部跡）
交通部（舊行政院跡）
宣傳部（舊中央黨部跡）
參謀本部（軍需學校跡）

重慶必死の工作 離反の民心を繫がんと

【上海二十二日發同盟】中央政治會議は各方面注視の裡に重慶側あらゆるデマを粉碎して既に日程の大半を終了、一黨專制に依る舊國民黨の弊を根本的に是正し眞に新中央政府として輝かしい生誕を告げつつあるがこれが重慶政府に及ぼせる影響衝擊は實に深刻なるものがある、即ち重慶側に與へる打擊の最も痛烈切實なるものの一つは全國的な和平要望が遂に汪精衞氏をして今回の中央政治會議を開催せしめ然も偉大なる成果を擧げたことでこの事實は過去三個年に亙る無謀なる抗戰に依つて如何に支那民衆が重慶政權より離反せるかを證明して餘りあるものがある他の一つは三民主義の孫文の眞髓の最も忠實なる繼承者たる汪精衞氏が完全なる民主政治建設の歷史的使命の遂行者として早くも一黨專制を打破し憲政實施に具體的に着手したことで新政府に依り憲政が實施された曉、重慶の政治的基礎は根柢より覆へされ抗戰方針は全面的崩壞を來すこと明らかでありこの見透しに對し重慶政權は早くも大狼狽してゐる、傳へられる所に依れば中央政治會議開催の報に接した蔣介石は事態一刻も猶豫を許さずとしてこれを取卷く主戰派分子に對し飽くまで抗戰徹底を宣明する一方近く開かれる第五次國民參政會並に七中全會において憲政實施問題を中心議題として取りあげ離反し行く民心の喰止に最後的努力を傾注すべくあらゆる方策を講じてゐると言はれる

佛國新內閣 レイノー藏相組閣完了

【パリ二十一日發同盟】ダラディエ內閣總辭職の後を受けルブラン大統領より組閣の要請を受けたレイノー現藏相は二十一日午後四時組閣を完了、閣員名簿を大統領に提出した

新內閣顏觸れ

【パリ二十一日發同盟】レイノー新內閣の顏觸左の通り

首相兼外相 レイノー（新共和左派）
副首相 ショータン（留、急進社會）
國防相 ダラディエ（留、同右）
海相 カンパンキ（留、同右）
空相 ローラン・エイナック（新、民主左派）
軍需相 ドートリイ（留、技術家）
財相 フイーユ（新、民主左派）
法相 スロル（新、社會黨）
藏相 ラムルー（新、急進社會）
內相 アンリ・ロイ（新、民主左派）
商相 ロラン（新、共和聯盟）
文相 サロー（新、急進社會）
郵相 ポマレ（留、同右）
勞相 ジョリアン（新、急進共和）
土木相 ド・モンジー（新、社會共和）
封鎖相 モネー（新、社會黨）
農相 テリエ（新、共和聯盟）
植民相 マンデル（留、獨立共和）
情報相 フロッサール將軍（新、社會共和聯合）
海運相 リオ（留、民主左派）
保健相 エロー（新、獨立共和）
恩給相 リビエール（新、社會黨）

以上の如く新內閣は十五名の下院議員と六名の上院議員並に議會外よりドートリイ兵器相の入閣を見た譯である

新しいスタートを切り華々しく展開されるが、これが樹立は從來の上海中華日報、香港の南華日報の兩新聞及び中華通信社に加へて新首都南京に中報社を創立することになつた

經濟協議會を新設

【パリ二十一日發同盟】新內閣はレイノー首相を議長とし閣僚その他をもつて組織する經濟協議會を新設し戰爭遂行に必要なる經濟政策を決定すべく近く第一回會議を開催することになつたが、二十二日は先づ初閣議に次ぎ議會に對し信任を問ふ豫定である

對獨强硬方針か

【ロンドン二十一日本社特約電報】二十日辭職したダラディエ佛內閣の後繼として新首相ポール・レイノー氏の出馬が確實と傳へられたが消息筋の間では同氏が首班に就いて新しく組織される佛內閣は必ずや「戰爭とともに進む」といふ對獨强硬戰爭方針を採用するものとしてゐる

三菱臺北支店長更迭

三菱商事株式會社では今回臺北支店長松本雄吉氏を本社參事に榮轉、後任には本社燃料部門長山口關雄吉氏が任命された、松本雄吉氏は目下南部出張中で二十四日夜歸北の豫定である

芬蘭內閣更迭か

【ヘルシンキ二十一日發同盟】二十日のフインランド各紙はリチ內閣はソ聯フインランド停戰協定調印未了を待つて二十五日頃總辭職し直ちに新內閣が成立して來る二十七日には新內閣が議會を召集する運びにならうと報じ注目を惹いてゐる

凡そ百機 獨空襲の英機

【ニユーヨーク二十日發特約電】英空相ウッド氏は二十日の下院に於て英空軍のドイツ軍根據地ジルト島空襲に言及して英空軍は十九日夜から二十日早曉にかけドイツ軍基地ジルト島を連續空襲し完全な成功を收めたが右空襲に參加した機は凡そ百機に上つたと演述した

人事

▲本橋兵太郎氏（臺銀理事）上京中の所二十七日歸臺豫定
▲和田盛一氏（東邦金屬製錬專務）
▲柔龍一氏（臺灣鐵工所代表取締役）、松下七三氏（臺電人事課長）、林熊光氏廿二日蓬萊丸にて內地へ
▲小林正之介氏（三五公司源成農場主事）廿二日來北（吾妻）
▲中村俊吉氏（拓洋水產重役）廿二日來北（鐵道ホテル）
▲田邊誠一郎氏（臺中商議副會頭）廿一日來北（鐵道ホテル）

無絃琴

去る十二日は孫文の十五周年忌に當つて南京の汪精衞氏等では孫文の遺教に基き汪主席の和平救國の重大聲明が發せられたのに對して重慶側では蔣介石の記念放送が行はれた▲今となつては抗戰と和平、親共と反共といふ風に全く正反の立場に立つてゐる汪派と蔣派とが、共に孫文の十五年忌を記念し夫々の誓言をしてゐる。紫金山麓下に眠つてゐる孫文の靈は聊か複雜なものでは無いだらうか▲同じ孫文の遺志に基づく中國の革命に於て、蔣は飽くまで執拗なる抗戰を呼び、汪は起ち上つて孫文の遺教を想起し聯俄と容共の態度を改めて防共和平を唱び、救國救民の外に東亞新秩序建設の大業に進んで協力しようとしてゐるのだ。まるで「雪と墨」「極樂と地獄」との相違である▲蔣介石は十二日の記念放送で「吾等の革命中途にして成らず」と喝破を訴へてゐるが、孫文の遺教に背き東洋に居ながら日本を抑へるために歐米勢力を利用しようなどといふ國運の時の指導に從つて、なんで中國革命が成就できるものか。革命中途にして成らずは當り前の事である。蔣介石の指導や出所進退の誤つてゐることを悟るに至らない。歐米の指導と申すべきである▲重慶政府も現在の有る間は歐米でも好い顏をして兵器や軍需品を援助したが、金の切れ目が縁の切れ目で、重慶にいよいよ行詰りが多くなつたと見ると歐米勢力も自然に外を向いて來たやうだ。一番親しい筈のソ聯でさへ出の頃は扣つて來つつあつた▲一番親しい...がやがて冒險を支配するに至るのも時の問題。

三國志 (160)
出廬の卷
吉川英治作　矢野橋村畫

珠 (一)

一方、洛陽の焦土に殘つた諸侯たちの動靜は何うかといふに。

ここはまだ濛々と餘燼のけむりに滿ちてゐる。

七日七夜も燒けつづけたが、なほ大地は冷めなかつた。

諸侯の兵は、思ひ〳〵に陣取つて、消火に努めてゐたが、袁紹の本陣でも、舊朝廷の建章殿の辺りを本陣として、內裏の灰を掃かせたり、堀ちらされた宗廟に、早速、假小屋にひとしい宮を建てさせたりして、日夜、戰後の始末に忙殺されてゐた。

「假宮も出來上つたから取り敢ず太牢を供へて、宗廟の祭を營まう」

袁紹は、諸侯の陣へ使を派して參列を求めた。

いと粗末ではあつたが、形ばかりの祭事を行つて後、諸侯は連れ立つて、今は面影もなくなり果てた禁門の遠方此方を感慨に打たれながら見廻つた。

「滎陽の山地で、曹操の軍は敵のため殲滅的な敗北をとげ、曹操はわづかな旗下に守られて河內へ落ちて行つた――」

といふ報らせが入つた。

諸侯は、顏見合せて、

「あの曹操が……」

とのみで、多くを語らなかつたが、袁紹は、

「それ見たことか」

と、聞えよがしに云つた。

そして又、

「曹操が盟約を捨てたのは、李傕の敗軍で、傍功をもちながら、自ら先んじて、都府を抛棄したものだ。――それを一万やそこらの小勢で、追ひ討ちをかけるなど、曹操もまだ若い」

と、その拙を嘲笑つた。

半燒となつてゐる內裏の燔祭殿で、一同は小盃を酌み交してわかれた。

折ふし黃昏れかけて來たので池泉の畔りには天香の花が、灰白く多恨な夕風に揺れてゐた。

諸侯はみな歸つたが、孫堅は二三の從者をつれて、彼方此方に逍遙してゐた。

「嗚……。そこらの花壇や泉の汀で、後宮の美人たちがさざめき遊んでゐたやうだ。兵馬の使命は、新しい世紀を興すにあるが、創造のまへには破壞、伴ふ……ああいかん、多情多恨に囚はれては」

ひとり建章殿の階に坐つて、星天を仰ぎ、じつと默思してゐた。孫堅は天文を占つて、

「――と、白い一脈の白氣が、星の光輝をかすめてゐた。

「帝星明らかならず、賊星亂れ亂る。――ああ亂世はつづく。無士はここのみには止まるまい」

と、思はず嘆聲をあげた。すると、殿下にゐた彼の郎黨のひとりが、

「殿……何でせう?」

怪しんで指さした。

「何が?」

孫堅も、眸をこらした。

「さつきから見てゐますと、この御殿の南の井戸から、時々五色の光が映しては消え、映しては消え暗闇で寶石でも見てゐるやうです……どうも眼のせいとも思はれませんが」

「ふむ、成程。……」さう云はれてみれば、そんな氣もする。炬火をともして、井戸の中を調べてみろ」

「はつ」

郎黨たちは驅けて行つた。程なく、井戸のまはりで騷ぎ合ふ炬火が彼方にうごいてゐた。そのうちに、郎黨たちが、何か大声あげて騷ぎ出した樣子に、孫堅もそこへ近づいて覗いてみると、水びたしになつた若い女官の屍體が引揚げられてあつた。――すでに日も經てゐるらしいが、その屍は、尋常の女とは思はれないし、自分のやうに美しかつた。

ヤパパンモア
にきび そばかす
治つた後でもいつ迄も殘しみを以て愛用する ペパイン酵素とアルモンド油 專賣特許
定價一圓五十錢 二圓
東京市麴町區 株式會社 杉田商店

感冒に! 頭痛に! ノーポン錠
春風に誘はれて…つい一枚脫ぎすぎたせいか…感冒氣味だワ…頭痛はするし氣分は勝れぬし…そうそう勸めの藥かなノーポン錠で早速お手當しませう…

腦溢血の豫防
ヂウカルチン錠
四十、五十台…の保健劑
平素血壓の高い方は勿論、肥滿者、飲酒家、愛煙家等、心臟腎臟等の血行機能を過勞せしめ、これらの機管に早期障害を招きがちな方は必ずヂウカルチン錠を!
ヂウカルチン錠は血行器の作用を正調化して、血壓を健康位に保たしめ、腦溢血狹心症の危險を未然に防止します。
一〇〇錠…一.三〇　五〇〇錠…六.〇〇
大阪東京 田邊商店

食糧問題解決に 空、閑地の利用法
臺北州精動支部乘出す

食料品の配給不円滑、物價の昂騰が叫ばれてゐるけふこの頃、これら食料品を自給する方法はなきかと各方面で研究に腐心してゐるが台北州精動支部ではこの食糧增産のため土地の利用を有效ならしめたとへ寸地尺土でも遊ばせないで栽培を奬勵し、食料の自給自足を圖れば生活刷新運動の中に空閑地利用運動を加へ、州民にこれが實行を促す事となり二十二日午後一時より部常會を開き實施要綱を決定した、即ち

一、可耕地、未耕地、荒蕪地等を勤勞奉仕に依り共同作物栽培に活用する事

二、工場、學校其の他の敷地における作物栽培可能の空地を食糧生産に利用する事

三、宅地の空地を最大限に利用し自家用食糧の蔬菜作物を栽培する事

の三項を掲げて提唱する事となつたが栽培作物の種類は三、四月に播種してなるべく早期に收穫し得る食用作物を選んで栽培を奬めんとするもので其の種類は農會に依頼し調査せしめた結果甘藷、甲州干瓢菜、白芋、枝豆、木瓜、胡瓜、茄子、豆菜(エンサイ)、ヒエ、シサイ等九種類が擧げられてゐる、種苗は自家採取又は地元に於て入手困難なものは農會に於て斡旋し、地元に於て入手不可能の種苗は部落振興會、又は街庄に於て共同購入の上配給し、また農園を有する官衙、學校は種苗養成に當り一般に配付せしめ試驗場、試驗所及街庄技術員、學校職業指導教諭、助導等をしてこの栽培指導に當らしめる事になつてゐる、この計畫實施に伴ひ近來各都を始め各市街地の空地と言はず家の庭と言はず空閑地と名づくものには青々たる蔬菜園やいも畑が出來るであらう

二十三日はまだ寒い
日本全國を襲つた寒氣

「二十三日はまだ寒いです」と台灣氣象台では語つてゐる——去る十八日彼岸に入つてからも寒さが續いてゐるがこの寒さは日本全國の寒さと同系統で台灣氣象台の觀測に依ると新次發達した七七四ミリの高氣壓が蒙古方面にあつて南東に移動してゐる七四二ミリの低氣壓は金華山沖を北東に進んでゐる、この爲に日本全國一體に寒く或は雪になつてゐる有樣で本島もこの影響で寒い日が續いてゐる、今日(二十二日)は本島は全島的に曇りで近海は北東の強風が吹いてゐる天候は高氣壓の移動次第であるが段々良い方に向つてゐる模樣である二十四日の日曜日頃には雨が降ると認められるのではないかと思はれるさうなれば氣溫も上昇して暖かい日が續くだらう

彼岸だといふに帝都は雪

【東京二十二日發同盟】二十二日のお彼岸の中日は帝都は朝からポカポカ春の陽が一杯に照り注いで絶好の彼岸日和であつたが夜に入つて天氣が悪くなり雨さへ混つて二十二日の午前一時頃から小雪と變り四月も間近かといふのに珍らしい雪の帝都訪問であつた

學習院の初等科
新校舍で授業開始

【東京十九日發本社特電】畏くも新學期から皇太子殿下を學園の友と仰ぎまつる學習院初等科は十九日から四ツ谷仲町の由緒深い新校舍に完成した新校舍で授業を開始した、賀陽宮家章憲王殿下を始め御在學中の若宮様方を午前八時頃から御登校、川本初等科長に學生に交つて登校する、始業前の院内は紅顏の新學年に囀りを満喫する嬉しい學年生が往來する新しい、やがて皇太子殿下にも此處を學びの園と遊ばす光榮に胸貫く感激に輝いてゐる、この感激に來る十三日から學期の授業があり四月九日からは皇太子殿下にも東組一學年の學生の御服にランドセルの御頭々しい御姿で御通學あらせられる輝く新學期が開始される

海南島殘敵掃蕩戰 (上)龍間附近掃蕩中の陸軍部隊 (下)嶺口市に突入の皇軍

少年の犯罪防止
不良少年を收容して 精神的教育と授産を

台北州司法保護事務打合會並に講習會は二十二日午前九時から台北州刑務所クラブに於て開催された、州刑務所長を初め來賓多數、主催者側より副會長代理廣谷内務部長、同永野刑務所長、理事中村州府會主事等出席し定刻講習員百四十名參席、宮崎警務、島本武道長久新興加支部理事殿將士應欲の爲め一分間默禱の後會長代理廣谷部長の挨拶あつて議事に入り、午前中は既報の問題、研究、打合等事項を附議し午後より時局下に於ける司法保護事業を題し稻田行刑課長の講演あり、終つて紙芝居「返り咲く花」「万吉と子供達」の實演會があつて夕食會、尚研究事項中保護少年の職場獲得に對する具體的方策如何の一項は少年犯罪防止上、不良少年を收容して精神的教育を施し授產するため少年保護院に類似した施設をする事を是非とも必要とする事に意見の一致を見、州保護會に於て研究を進めこれが實現を圖る事となつた

名譽の家弔問

台北市出征軍人後援會では名譽の戰死をした左記勇士遺族に金一封を贈呈弔問した

新起町一ノ二二 由村眞之助

軍人傷痍記章傳達式

台北市では二十三日午前十時より市役所公會堂に於て左記勇士に對し畏れ多くも軍人傷痍記章傳達式を擧行する

元陸軍步兵軍曹 中野 昇

興亞少女隊を組織
將來の大陸の花嫁を作る

【東京二十日發同盟】涯しない原野に鋤を打振る滿蒙開拓青少年義勇軍達はその數を增大して行くがこの青少年は何時までも獨身である事も出來ず共に開拓の意氣に燃える大陸の花嫁さんを計畫し四月の新學期を期して全國へ興亞少年隊に並んで興亞少女隊の組織を計畫する事になつた、この興亞少年隊は昨年十月拓務省で實施されたが良好な成績を得たので拓務省は文部省、陸軍省とも連絡の上海外發展、興亞日本の女性教育に乘出す事になつたものである

派遣生を圍んで 日華親善座談會
共榮會主催で公會堂に催す

新中央政府成立の喜びの日を前にして南支、南洋、本島を一環とせる文化經濟相互提携並に共同の福祉を計る共榮會が主催府臨時情報部後援の日華親善、新政府成立祝賀座談會が督府派遣員及司法保護所に派遣されてゐる、廣東、廈門、南留學生四十七名を中心として二十三日午後五時半から台北市公會堂で華々しく開催される、出席者は同派遣生の他に總督府教官二名、部外關係者としては警務局外事部酒井事務官、文教局立川社會課長、安達府會計課長、時安州外事係長、須崎係、南北兩署長、兼食總公會吾會長、築部會長其他情報部員併せて七十餘名である、尚同會の下に於て約六ケ月の見聞、體驗の抱負、新中國建設の上の治安、新中國建設に就いて、新政府成立に對する希望及事變後の本島の姿等が語られる筈で來るべき新中國の建設に派遣の同士として活躍する派遣生の意義は相當注目すべきものがあらうと期待されてゐる

上村臺灣軍參謀長の着任は一日遲る

新任台灣軍參謀長上村幹男少將は二十二日基隆入港の信濃丸で着任の豫定であつたが便船の都合で廿三日午前十一時基隆入港に變更された、尚台北驛着は當日午後一時四十分台北驛着の列車の豫定になつてゐる

節米軌道に乘る
臺北一高女の寄宿舍

台北一高女の寄宿舍に節米狀況を覗いて見るとここの台所ではお嬢さん達四十二名の大世帯を賄ひ去る二月二十日から一週間に亙つて全部に同夕食と代用食或は混合食をして定めて計畫的に節米を實行してゐるが之に依ると從來の消費量が一名一日分約三合八勺となつてゐたのが節米後は平均二合八勺と減じて居り此の結果に基いて今後大いに節米に協力する由で此の際節米について生徒の感想を聞けば「最初は代用食が珍らしいので美味しく澤山食べましたが慣れて來たので今日ではずつと減食して居ります」とある

鹿屋町の火事

【鹿兒島二十三日發同盟】二十二日午前五時十五分頃鹿兒島縣鹿屋町日野屋から出火、鹿屋驛前はじめ七十戸八十棟燒失して午前七時

二十四日は日曜でも 收納事務平常通り
當局は早期完納を希望

台北市昭和十四年度後期分第三種所得稅同特別稅並に乙種資本利子稅の調定額は國稅總額百四十六万八千七百六十三円、人員一万九千五十五名にしてこれを前年同期に比すれば稅額に四十二万五千九百二円人員に於て五百八十二名のいづれも增加を示し、事變下市に於てかくの如く稅の增收を見たのは國運の隆昌を如實に物語るものである、市稅務當局では本稅は事變國策に直接關聯深きものであるから一般市民は特に納稅報國精神を發揚せられ早期完納の實を擧げられたいと希望してゐる、尚二十四日は日曜ではあるが各市場、收納所及市役所に於ても平常通り收納事務を取扱ふ

沖繩の節米運動具體化す

【那覇特電】沖繩縣では縣民飯米の九割を占めてゐる台灣よりの移入減少に鑑み一は米節約の國策に協力すべく全縣下的に半代用食の實施を決定、節米運動を起すことになり縣學務部で具體的方法につき研究中であるが淵上知事は先づ隗より範を示すべきであるとなし部課長會議を開き協議の結果、毎週月曜日は全職員米なしデーと定め職員は米食をせざること、弁當は米以外のものを携帶すること一例へばパン、ソバ等—十八日の月曜日から實行したが知事以下五百名で一回に五斗の米が節約出來る勘定になり月に二石乃至二石五斗のお米が職員だけで節約出來ることになる、縣では更に各學校其他各種團體にも勵行する方針である

機關車顚覆
今早朝八堵驛で追突
基隆驛に學生の山を築く

【基隆電話】二十二日午前六時八分基隆驛八堵驛構内の臨切場貨車方約百米の地點に貨車切替のため下り貨物七〇四號列車が少し入替に遲れて停車中のところへ折柄欠分延延して構内に滑り込んで來た台北發午前五時五十五分基隆着六時三分の上り客車二二號列車が時速約四十五キロの速力で驀進して來てアッといふ間に貨車の後方に追突し前方の貨物車は機關車五輛を顚覆、客車は機關車のみを横轉し飛ばされ脱線したが旅客列車の機關助手林萬枝が負傷を負つたのみで他の乘客には異狀がなかつた、原因は目下取調べ中であるが列車は基隆發下り列車は之がため遲延したので台北の各中等學校へ通學する學生が立往生を喰ひ基隆驛は一時大混雜を呈した

單線運轉で應急措置
ダイヤに狂ひはない模樣

八堵驛の列車衝突事故の原因に就ては鐵道部に於ても種々取調べ中であるが元七〇四貨物列車は構山驛を午前四時十分に發車、入換作業等の爲約三十五分遲延して八堵驛構内に入らんとしたが、上り到着列車が貨物を待つてゐなかつた爲一旦停車の後開放を待つて發車したもので二三列車の機關車は半破の際、台北發上り二二列車が追突したもので同貨物車は脱線、七〇四列車は後部より二輛半破壞、二輛は脱線した、急報に依り松山驛より救援列車が急行復舊に努めてゐるが目下の処午後七時頃開通の見込である、尚應急の措置として八堵驛構内は上り下りとも一線のみの單線運轉を行つて居り各列車多少遲延を免れぬがダイヤには大した狂ひはない模樣である

機關車顚覆の現場(昭和十五年三月二十二日)

崁子脚の現場は復舊開通

既報崁子脚の列車衝突事故に就いては急報を受けて現場に急行した台北機關庫の救援列車の必死の作業に依つて二十一日午前一時三十分復舊開通を見たが此の爲第十四列車の乘客の一部は次の第十六列車に乘換へ台北着午後十一時十四分、第十四列車は台北着も遲延した、尚他のダイヤに狂ひはない、因に脱線した貨車の一部に接觸して十四列車の前部より四輛目までは脱線したがこれが爲に乘客も相當の被害を受けた處であつた

鐵道事故入試受驗生に祟る
不可抗と認められて安心

二十二日朝の八堵驛附近の事故の爲め列車遅延し、入學試驗を受けるものが數名あつたが所定時刻に學校に到着しなかつたが、州教育當局では止むを得ぬ事として試驗を受けさせる事にした

週例ハイク

台灣山岳會主催の週例ハイクは二十四日(日)桃園台地へ行はれるコースは桃園より小檜溪を経て龜山に出でバスで再び桃園に歸るもので、途中には白雪の如く美化ナンジャモンジャの花が咲き乱れてゐる、集合は當日午前九時十分迄に台北驛へ、費用一円二十五錢、現地驛、雨天中止

大衆ハイク

台北山岳會主催の大衆ハイクが二十四日(日)南勢角山へ行はれる、コースは中和庄—南勢角を経て山に到るもので同山は眺望の良いことで知られてゐる、用意集合は當日午前八時四十分までに川端驛前、一般參加を希望してゐる(雨天中止)

今夜の放送

△六・〇〇子供の時間—こども音樂會「名曲」△六・一五講演△七・〇〇子供の時間(東京)△七・三〇講演△八・〇〇ニュース△九・〇〇ラヂオ

樋野禮助氏

【東京二十一日發同盟】北海道拓殖銀行元頭取樋野禮助氏は二十日腦溢血のため逝去した、享年六十六

ニュース映畫

本社提供ニュース映畫第一五一報は二十二日夜より台北市內の各映畫館に於て上映される

定期航空

△內地定期航空(十七便)は二十二日午前七時十八分淡北飛行場着

あすの天氣

臺北地方 明日曇後晴
東部地方 北東の和風曇後晴
西部地方 北の和風曇後晴
南部地方 北東の強風曇

映畫と演藝

◆タイゲキ ◆新世界館 ◆第二世界館 ◆大世界館 ◆芳乃館 ◆國際館 ◆榮座

父 賴麗水儀 豫テ病氣療養中ノ處三月二十日午後四時四十五分永眠致候間生前ノ御厚誼ヲ謝シ御通知申上候 追テ葬儀ハ二十二日午後三時自宅ニ於テ執行致候 昭和十五年三月二十二日 臺北市
男 賴 其偉 長女 斗子 次女 淑美 親戚 美 友人總代

ラヂオは叫ぶ ニッサン 石鹸 剃石鹸 洗濯石鹸 洗粉 化粧石鹸

臺日案內
書籍 古本買入! 野田書房
世界大掛圖
模範國語
醫院 性病科 永吉醫院
寫眞 青寫眞
新型カメラ續々入荷
カメラ中古品高價買入
內地土産 タンカンと木瓜
時計眼鏡 和田はメガネ專門
メガネ專門日光堂
メガネは金光堂
金融 電話商品券
樂器 ピアノオルガン
紙文房具 イーグルノート 萬年筆は文化堂
ラヂオ器械 ラヂオ十ケ月月賦販賣
電器機具 電氣
洋服 婦人服地春新柄揃
藥種商 喘息にワンカ 肺炎 梅肉X丸 梅肉X 淋病コクチーデ 血肉エキス 淋病は板野淋藥 濕疹 はぶ草
雜件 慰問品 ランドセル村井 晴雨傘 旅行鞄 特許 商標 セクショナル書架 岸喜鑑 新古日本刀賣買

春蒔草花種々
冷藏庫製作修繕八木
タイプ印書
神棚佛壇佛具一式
通學用中古車

キユーピーマヨネーズ 嗜位向上 美味榮養のサラダ料理を召上れ

涙の責任 樋口靜雄 横山郁子 歎きの姉妹鳥 キングレコード

さアいらつしやい お笑ひ珍藝大會 テイチクレコード
ワカナ一郎 漫才 ★ワカナぶし ★ワカナの女辯護士 ★全國婦人大會
あきれたぼういず ★思ひ出の映畫集 ★あきれた紙芝居 ★あきれた石松
柳家金語樓 落語 ★入學 ★乘車券 ★赤ん坊と金語樓

支那の夜 主題歌 霧島昇 渡邊はま子
春よいづこ 主題歌 藤山一郎 二葉あき子
花の雨 主題歌 霧島昇 奥山彩子 ミス・コロムビア
愛染椿 主題歌 霧島昇 田中絹代 ミス・コロムビア
レコードはコロムビア時代 Columbia

春の豪華盤 ビクター四月新譜
日本の中を湧き立たせた 三大ヒット
建國音頭 建國ざくら 戰場ざくら 國境の春 由利あけみ
踊る電話 川田義雄
雲月 勝太郎 市丸小唄集
交響曲第40番 トスカニーニ指揮 NBC交響管絃團
奏鳴曲 エグモント ツィゴイネルヴァイゼン
★ブーギ・ウーギー ★キューバの踊り ★ティピティン ★黒い瞳
HIS MASTER'S VOICE

増加する兒童の近視 (上)

第一に體育、正しい姿勢

ドクトル 小川守三

昨年の暮に厚生省が近視眼豫防對策に積極的な一歩を踏み出したことは既に御承知と思ひますが、例へば本年度の中等學校に從來の學科試驗が廢止され體格檢査が重要視されるに至つて近視の眼に就いても一般の注意が向けられるやうになつて參りました、小學校の近視眼の近視率は一〇乃至一五パーセントで中等學校に至つては三〇乃至四〇パーセントを示して居りますが、之等は入學試驗の爲の無理な勉強が大きな原因の一つとなつてゐることが認められて居ります。近視國の汚名を一日も早く雪ぐためにも第二の國民たるべきお子さんをお持ちの家庭では殊にお母樣の心構ひが肝要であると思ひます。

◇

人間は生れた時から近視であることは極めて稀で大概は遠視であります、これが生長するに從つて眼球も發育して正視眼となります(正視眼の眼軸は二四ミリメートル)併し十歳以上になると又だんだんと近視が殖えて來ます、十二三歳から二十歳頃に最も進行し二十五六歳に停止するのが普通でこれは所謂學校近視と云はれて居りますが、中にはこの年齢を過ぎても進行する惡性なものもありますさて近視をどうしたら豫防出來るかといふことですが、その第一は體育です、戸外で規則的に運動することは是非必要なことであります。先年來朝したドイツのヒットラー・ユーゲントはその見事な體格と眼鏡使用者が非常に少なかつた事が大きな話題を投げ、改めて體位向上が叫ばれたのでありますが、獨逸は昔から近視が少なかつたのではなく五十年前には丁度現在の我國に於けるやうに近視眼者が多く大學生の六〇パーセントを占めてゐました、その後體育の獎勵と共に近視も漸次減少し遂に今日の青年達があの立派な身體と眼を持ち得るやうになつたのであります。斯うした意味で、中學校入學試驗廢止もその結果が體位の向上と近視の減少及び豫防に大なる期待を寄し得るだらうと思はれてゐます、統計上近視の遺傳はある程度證明されてをり、殊に親が中等度以上の近視である場合その子供もなり易い傾向を有します。故に斯る素質のある子供には一層豫防に心掛くるべきでありませう

——三——◇——二——

姿勢を正しくすること

特に生長期にある兒童に對しては家庭と學校が協力してなさらなければならないことです、先づ身長に適合した机と椅子が必要で井上達二氏は机の面が[illegible]度の(十五度位)ことを高調して居られます、最もよい姿勢のとり方は讀書する時は兩手を輕く重ねて机の上に載せて肘を張り身體の平均を保ち、文字を書く時は左手はその儘で右手のみ動かせばよろしいのであります、この姿勢では眼と書物との距離は三〇乃至三五糎となつて胸を壓迫する事がなく保健上からも申し分ありません

西部戰線で

伯林中西特派員發

硝煙も漂ひいた
陣中のつれづれに
(言ひたゞまでも作らむかな)
銃かぶとも忘れずに

蛔蟲の驅除

蛔蟲の驅除、その豫防は常に忘れてならぬ母親の仕事でありますが、驅除劑として一般に知られてゐるのは、海人草といふ海草ですこれを五匁を一合の水で煎じて、一日三回朝食前と、午前十一時頃と、午後三時頃に飲むと效果があります。アンテニンやマクニンといふ錠劑もよく效きます。

民間療法としては、これから春の摘み草で摘む蓬は驅除の效があるといひますから、子供に蓬餅を食べさせることは、これの豫防上よいことです。ハブ草を飲む人は又胡桃や榧の實も有效で平素これを食べてゐると、蟲はわかないといふことです。

民間療法

蛔蟲—海人草(どこの藥店にもある)五匁を一合の水で煎じて半量にし これを一回量として空腹時に三回服用

百日咳—楮樹木の根の皮を剝いで陰干にしたものを煎服します。これは催便にもよく效きます。

年齢と御飯

どれだけ食べればよいか

お米が大切となりましたので、節米方法がいろいろ考へられてゐますが、家計の大半を占める主食費はどれ位が適當でせうか。これは家族の年齢、男女別、仕事の種類などで一概にはゆきませんが、大體の標準が割出されますから、それによつて家計をたてる場合の參考とし、又あんまり大食しないやうにいたしませう

大體成年男子を十としての比率は次の通りです

年齢	比率(男子)	比率(女子)
乳兒期生後一—二	二	二
三—四	四	四
五—七	五	五
八—一〇	七	六
一一—一四	八	八
一五—二〇	一〇	九
二一—五〇(盛年前期)	一〇	八
五一—六〇(盛年後期)	一〇	七
六一以上(衰退期)	九	六

それで、ここに祖父七十一歳、祖母六十五歳、主人四十歳、主婦三十五歳、長女十二歳、長男十歳、次女七歳、次男五歳の家庭に例をとりますと次の比率となります

祖父	祖母	主人	主婦	長女	長男	次女	次男
9	6	10	8	8	7	5	5

(計)58

これで、成年男子一人分の五人八分分この家庭では必要です。成年男子は一日三合六勺食べるとして、一ヶ月で一斗八合です。これを五・八倍しますと、この家庭の一ヶ月分の米の量が出ます。即ち六斗二升六合四勺で大體六斗二三升食べることになるのです

此の症狀が恐ろしいのも知らず
輕視するから腦溢血になるのだ
倒れぬ前にスグ手當せよ

思ひ當る症狀はありませんか

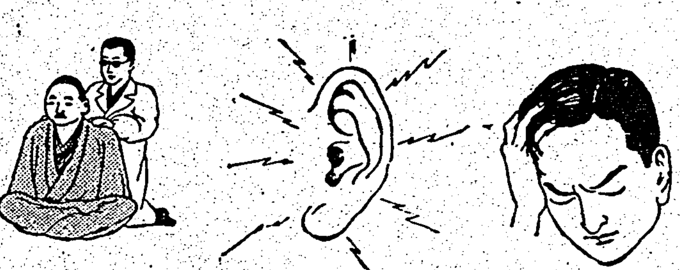

眩暈・立ちくらみ。。。

腦動脈が硬化し、頭の血液循環が圓滑に行つてゐない證據です。その爲、急に頭を動かすと、腦の血行が圓滑に流れたり或は一部分が止切れたりするのは、腦動脈に病變が起つた知らせなのです。

頭のボケ・のぼせ。

頭部や、頭重の發作は腦動脈硬化が原因で血行を妨げいつも鬱血、充血してゐる故に起るのです。

不眠・耳鳴り

老人が目敏いとか、眠れぬ、早起するといふのは老衰症狀で腦動脈が硬化し、血行が惡いため充分に腦を休めないからですが、動脈硬化や高血壓で眠れぬのも同じ理由です。又耳鳴りは血液の流れと血管壁との摩擦の音が耳の奥に響く爲で硬化による高血壓が原因です。

首筋や肩のこり。。

血行が不順だから血が鬱滯して起る、動脈硬化や血壓高進につきものですが、病根を知らず、アンマや貼藥で症狀だけを抑へる對症療法は絶對さけねばなりません。

その外、身體の節々や手足の冷え痛み痺れは寸時の間も油斷を許さぬ危險症狀です

怖しい腦溢血(中卒)發作の直前は大抵目まひがして胸苦しくなり、手足は重い感じがして痺れ痛み、息切れがして口が利けなくなる。アゝいけないと思ふうち、昏睡狀態に陷るのが定石ですが、この悲慘事を起す高血壓や動脈硬化も原因は根深く一朝一夕のものではない。即ち古醫學でいふふる血が永の年月に血を濁し、血管に鬱積して硬張らせた結果ですから、この病原ふる血を取る事こそ、眞の治病法ではないでせうか。ではどうしたら取れるか。

病毒酒毒のふる血を取れば 病苦も忘れ丈夫になる

高血壓の一番多い原因は病毒の過ちによる感染毒といはれ、また實際に眼病でもありますが古醫學ではこの感染毒を初め、酒毒、煙草の毒、肉類偏食の毒、過勞及び婦人の月經毒や產後の惡血排出不全毒等多年體内に鬱積された綜合毒を『ふる血』と呼んでゐるのであります。

これが高じて腦溢血や中風、半身不隨は勿論、腎臓や氣管ひになるアノ忌はしい糖尿病、その他悲惨な病を呼び起すのですが、この病原『ふる血』を除かずに一時的な症狀抑への姑息手段では病から離れる時がなく、コジラせると却て病勢を惡化させます。

足腰の痺れ痛みが取れ 耳鳴りや肩こりも大變快方へ

岐阜縣山縣郡[illegible]村 田中ヒサ

私は昨年十一月頃より頭が重く、耳鳴りや肩こりがして、とりわけ足腰の冷え痛みには惱まされ一日として朗かに暮す事が出來ませんでした。其の間醫療の良いと云はれる手當は皆致しましたが何の效果もなく永い間惱んで參りました。偶々新聞にてフルチ錠の廣告を拜見致しますと餘りにも症狀が合つて居りますので、早速近所の藥店で買求め服用致しました所、間もなく頭がハッキリして足腰の痺れも楽になりましたから、喜んで引續き愛用して居ります。

また、よく血壓が高いから下げればよからうといふ誤つた考へから無理なことをして、一時は下げてもスグ高まる計りか、無理が祟つて取返しのつかぬ危險さへ招く人があるが、古醫學研究所では如何にすれば、この病原『ふる血』を無理なく取り去るか古方醫學や現代醫學に再檢討を加へ、併も多年の實地研究により、こゝに應用したのであります。『ふる血』の削除に成功したのであります。お悩みの方は是非一度御實驗あれ。

排毒と順血に フルチ錠

古醫學から再檢討

無代進呈 (ハガキで申込めばすぐ送る)

病毒排除 血液循環とふる血療法 (四六判美冊子)

◎こんな症狀の方は是非一讀あれ

▽頭重、耳鳴、肩凝、手足の痺れる人(中風、腦溢血)
▽動悸、息切れして腰汗、冷汗に惱む人(心臓病、血壓亢進症)
▽便秘がちで吹出に苦しみ眠れぬ人(痔疾、胃腸病)

申込所 東京市京橋區京橋一ノ四 古醫學研究所 振替口座東京(56)二三八四番・二六三八番 東京 六五三〇八番

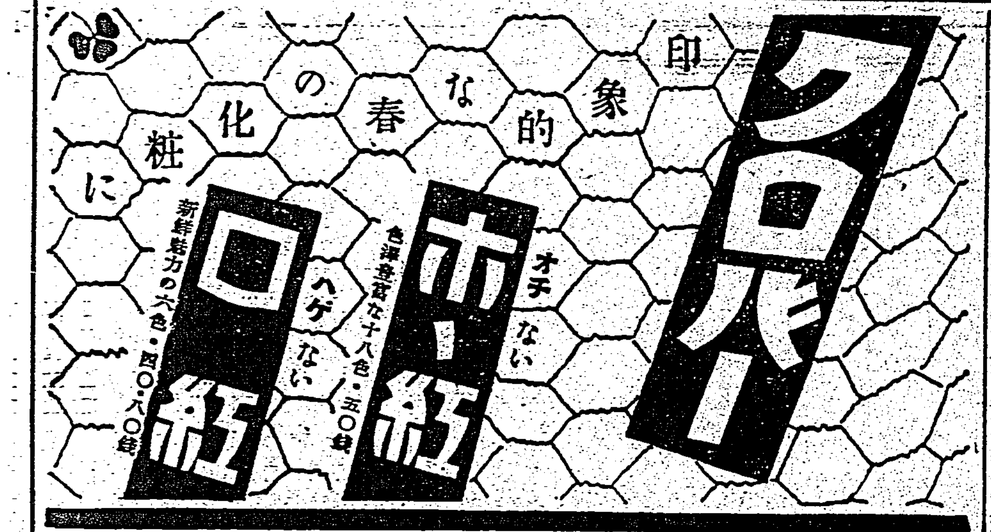

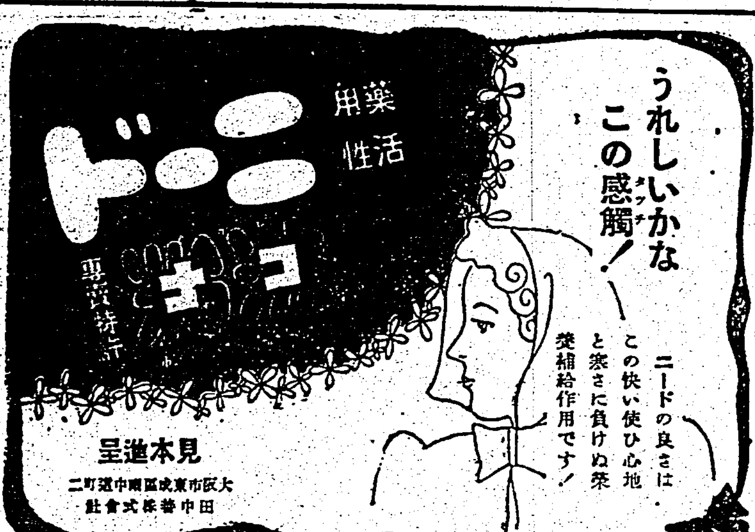

扁桃腺炎

増惡を避くる爲めの會話の禁止、食慾を有し乍ら嚥下困難による節食などの不自由さに、高熱、惡感の續發を加へ、扁桃腺炎は殊に不快なものであるが、更に注意すべきは、その病原たる溶血性連鎖狀球菌は、常に全身的に増惡し、重篤なる敗血症へ移行せんとする態勢にあることである。

二個のズルフオンアミド基を有する高分子化學療法劑

アルバジル錠

今日世界的に賞讃されるズルフオンアミドは、本來葡萄狀、連鎖狀球菌に拮抗する作用であるが、就中二個のズルフオンアミド基を有するアルバジルは、連鎖狀球菌に對して好適無二の療法劑なりと稱せられる。その俊敏、的確なる作用は、數日にして扁桃腺の諸症を消退せしめ、重篤なる全身症狀への移行を未然に防ぐものである。

(內地價格 廿錠 四円・百錠 十七円)

中耳炎

多くの中耳炎が慢性に移行し、重篤なる症狀を呈し易いのは、發病初期に於ける症狀を輕視する結果である。全ての專門醫家は、如何なる輕症も最初から重篤疾患として取扱ふのが常識とされる程厄介な疾患で、而もその初期に於てすら適切なる治療藥を缺き、慢性にありては殆ど手術的解決を用ふるのが常である。

アルバジル錠

然るに近代化學療法の飛躍と發展されるズルフオンアミド劑、特に二個のズルフオンアミド基を有するアルバジルが、耳科的方面に應用範圍を擴大されるに及んで、中耳炎の療法は劃期的な進歩を見るに至つた。即ち輕症のものですら手術を要せず、單に內服するだけで膿汁の停止、解熱、疼痛の緩解等治療經過の驚くべき短縮に成功せしめ、中耳炎に確信ある療法を樹立するに至つた。

(內地價格 廿錠 四円・百錠 十七円)

齒槽膿漏

齒疾患に發する疼痛は、その激烈さに堪へざるが爲めに、手近かな鎭痛劑を以て一時を糊塗するこそが常習化される。齒根は其の都度化膿菌の繁殖に好適な環境となつて漸次に増惡し、屢々痛苦に見舞はれる。

アルバジルは、化膿菌に對し、全世界的な賞讃を博せるズルフオンアミド劑の高分子化學療法劑で、諸權威者によつて推奨される如く、齒根に存する病原菌へ直接に消毒力を發揮するので、不快なる口臭を去り、患部の腫を解き、症狀の進行を止め、劇烈なる疼痛を極めて短期間に消退せしめる。かくして齒根炎症に起因する諸種の疾患治療は、消極的より積極的なアルバジル療法が推賞せられ盛んに應用されつゝある。

二個のズルフオンアミド基を有する高分子化學療法劑

アルバジル錠

(內地價格 廿錠 四円・百錠 十七円)

婦人病

急性・慢性 淋疾 (其他の適應症 丹毒・産褥熱・化膿性外傷)

婦人科的疾患中、長期執拗な症狀を呈し、精神的に最も不快を與ふるものは膀胱炎と淋疾である。而も適切有效な殺菌劑に缺くるがため、屢々不治の如く考へられ且つ再發に惱まされる場合が多い。併し兩者の病菌である葡萄狀球菌、淋菌に對する世界的な治療劑としてズルフオンアミド劑が發見され、短期完全治療が頗る容易となつた。

アルバジルは二個のズルフオンアミド基を有する國産最初の代表的新藥として各大學、大病院に於て盛んに賞用される。その治療成績は急性淋疾及び膀胱炎等は數日を以て治癒し、その他の適應症にも著しい效果を見る。(內地價格 廿錠 四円・百錠 十七円)

アルバジル錠

發賣元 鐵山之內藥品商會 大阪市東區道修町五丁目 東京市日本橋區小舟町二丁目

出張所 奉天・北京・廣東

各藥店にあり ○品切の節は本舗へ御注文を乞ふ

星ぞら（2）

……禁無斷上演上映……

井伏鱒二 作　小林秀恒 畫

二人の饒舌家（二）

「それは、僕が番附を謄寫版で刷つてゐる。ところが、その旦那衆が印刷を頼みに來たやつが、また妙な男でね。僕から代金を受取ると、その男、こんなことを云ふんだ――」

實際の男は、ビールを飲みほして、

「その男、こんなことを云ふ。この番附表は、ガリ版刷りになつてゐるが、活字印刷にとりかかる前の原稿と同じことだ。それで、複製にしたり模寫して販賣することは、版權に違反して斷はりして置きたい。この番附表を頒布するについては、自分は多大な努力と犧牲を必要とした。また、恥かしい思ひもした。たとへば或る花柳界の藝者屋の旦那の名前をきき出すときなどは、その町内の與太者とか、待合の女中のやうな無責任な人から、自分は友達づきあひするものだと、自分は友達づきあひする必要があつた。要するに忍びがたい恥辱を忍び、屈辱に打ちかつための非常な努力をしたといふのだ」

「なるほどね。その男、よほどの物好きだね。それとも、よほどの閑人だね」

勢込んで僕はさう云つて、みかみさんの持つて來たビールを、一杯飲みの男に注いだ。

「實際の男は勢込んで、その男に眼をくれて、「ひとつ、その男の物好きか知らないが、なかなか大まじめな顏で、こんなことを云ふんだ。この番附表に載つてゐる旦那衆は、たいてい都下における相當地位のある人ばかりだ。僕はほこの番附表は、道義的に見て差しつかへない。だから、もし御希望ならば、貴方の名前と貴方が御世話してゐられる女性の名前を、再版の場合これに登録してもいいと思ふ。また、貴方のお友達や知人關係の人で、さういふ御希望の方があれば、そのお名前を登録してもいいと思ふ。それは、この番附表の万全を期する一助ともなる。また既に番附表に登録なさるよりは、はるかに印刷的だらういふんだ」

「それで、君は、その勝ぐりとした顏かどうかね」

「まさかね。僕は、その男について、いづれお願ひするやうに在るかもしれないが、いまのところ何、心あたりもないといつておいたやつがあるとその男、この番附表が十五円で賣れる時がある。十人のうち九人までは、たいていこれを買ふやうな自信のある人と思ひたいと云ふ。「その男、なかなか勝ぐり深いやつだね」

「その上また、こんなことを云ふんだ。この番附表を買つて、人で、香殻されるやうな心配のない人だ、みずさういふ人だと思ひたいといふんだ」

「それぢや口惜しいね。何しろ代金を拂つた僕だものね。口惜しい。僕ならその場合、三冊でも四冊でも買つてやらうと頑くなるね。しかし、この街のおかみさんの名前、その番附に出てるだらうかし」

「或ひは、出てるかも知れない」

「おかみさんなどは、ぎくりとした。お客の話は、實は出鱈目にまかせたのだが、彼女はこのところ打てあましてゐる男が一人ある。

松竹京都新映畫 女忠臣藏

演出 小坂哲人　撮影 石村蘇獨

役	配
大石内藏之助	川浪良太郎
佐々木半左衛門	海江田讓二
加代	北見禮子
お新	三上米子
間六	森山一郎
寶重三平	本郷秀雄
堀部安兵衛	堀正夫
吉良上野介	高松錦之助
吉良三次郎	天野刄一
高尾の局	光川京子
瑞泉院	久松三津枝
腰元七重	花岡菊子

したが、その頃流行の日本歌集した諸士の決意を惡しげに大石が初めて明す大望、それは悲しくも病氣引籠中の佐々木半左衛門の殉死退院を止める爲に合はなかつた吉良邸前の小間物屋伊豆平の店先で……「氣に入つた品がない故こ の下掛へ……新規に締へて……」と腰元風の女中が女主人に案内した圖面は――吉良邸内の見取圖――

「承知して下さいます」と意味ありげに手をつく女主人こそ佐々木半左衛門の妻の加代の假りの姿。そして腰元風の女は間新六の妹で今は瑞芽と名乘つて吉良邸の腰元として間者に入込んだお光、共に大石に嘆願してこの本懷のため女ながらも命を的に活躍する忠誠の女丈夫、しかし吉良家の女中頭と異名をとつた高尾の局早くもこの兩人を怪しと睨んでゐた

南部坂は淺野式部の邸内、それとなく別れをつげて行つた內藏之助の言葉が氣になつて眠つかれぬ瑤泉院の耳へ……そつと衣擦れの音そして退ひ柳の手文庫へ怪しい手が……大石が置いて行つた巻物を掴んだ「誰ぢや、それを見して縁かに出てお行き」瑤泉院の聲かな聲、吉良方の間者、腰元の八重は憎ある瑤泉院のはからいで許されたが、その顏を來れ八重か……、高尾の局の折檻の的は八重の肩背に腰だに打ちおろされた吉良邸――「そちの名は最も存でならで、お光と申すの」お光は高尾の局に本名を指されてハツとなつたが知らぬ顏、「云はぬとあればそちの顏を知つてゐる者を呼ぶぞ」

これ八重か」高尾の声に現はれた八重の姿に万事休すと光は觀念したが「みつ殿ではありませぬ」と意外な言葉に救はれた上野之介の茶會が十二月十四日と聞いて腰元たちが――鬼面の女は逃げ場を失つて炭小屋の中へ飛び込んだ、追ひ迫つた高尾の局の手に匕首が光つた、鬼面が飛んで蒼ほつてみたのは八重であつた

かくて――十二月十四日折柄の大雪を幸に吉良邸へ討ち入つた大石以下赤穗四十七浪士の鬼颯たる姿を爾顏に燒きつけるやうに見入る二人の女性が居た

米の再映畫化 益々熾ん

「ロビンフッドの冒險」「ゼンダ城の虜」「ノートルダムの傴僂男」等アメリカ映畫界の再映畫化流行は相變らずだが最近アクション物専門のワーナーがジーン・イーグルスが主演した「手紙」をベツト・デーヴィスで、ゲーリイ・クーパーが主演した「或る日曜日の午後」をジェームス・キヤグニー主演で製作して時向を示せば「放浪の王者」「ホテル・イムペリアル」等では更に「一月十六日の夜」をパラマウントが盛んに再映畫化を行ふパラマウントで。パラ・スタンウイツク、ドン・アメチー主演で再映畫化にかかりこれ迄絶對に乘り出さなかつたメトロまでがこの波に捲き込まれコンスタンス・タルマツヂ、マリオン・デヴィス主演、作つたマーク・コネリイ、ジョージ・カフマン合作の「ダルシイ」をアン・サザーン主演で製作することになつた

米畫の輸入決る

アメリカ映畫會社は商工省に陳情の爲め大藏省が十作品の輸入を許可したが各社は國策も與へた協議の結果左の優秀作品で入荷と決定したので可なり以後の外國映畫は相當活況を呈するものと期待されてゐる

（パラマウント）ワイリアム・ウエルマン監督ゲーリイ・クーパー、レイ・ミランド主演「ボージエスト」「ユナイト」ワオルター・ウエンジャー・プロ作品ジヨン・フオード監督ジヨン・ウエイン、クレア・トレヴァ主演「駅馬車」（R・K・O）エドワード・スザーランド監督スタン・ローレル、オリヴア・ハーデイ主演「飛び出し一人組」（ワーナー）ロイド・ベイコン監督ジエームス・キヤグニイ、ロースメリイ・レーン主演「オクラホマ無宿」（メトロ）W・S・ヴアン・ダイク監督ウイリアム・パウエル、マーナ・ロイ主演「他の影なき男」ノーマ

海外映畫短信

△フランク・ロイド監督の新作「未來色映畫「自由の樹」は新設したフランク・ロイド映畫會社製作で、コロムビア映畫配給といふ條件で製作されることになつたが、ロイド監督は同畫の出演者としてジョン・フオンテイン、ケーリイ・グラント、サー・セドリツク・ハードウイツク等を契約した

△パラマウントは佛國西のスタアジャン・ギャバンを聖林に呼ぶことに成功しキヤロル・ロムバードと共演で「F・Q・Bデトロイト」をウイリアム・ウエルマン監督で製作する計畫を發表して注目されてゐる

ン・スタツグ監督フレツド・アステーア、エリノア・パウエル主演「ブロードウエイ・メロデイ一九四〇年」（廿世紀フオツクス）ヘンリイ・キング監督スペンサー・トレーシイ、ナンシイ・ケーリイ主演「スタンレイ探險記」（ユニヴァーサル）ジョン・M・スタール監督アイリン・ダン、シヤーズ・ボワイエ主演「明日來たりなば」

金蓮花を植ゑませう

勇士への贈物に好適

金蓮花は我が國では誰でも知つてゐる平凡な草花で、今まで係り珍重されてゐませんでしたが、非常時のこの際、特にこの草花を家庭的娯樂園藝として各家庭で植ゑるのは結構なこととおもふ、その種子（一袋十錢位）は三つ宛くつ付いてゐますが、これを一つ一つ離して播きます、作り方は非常に簡單で子供でも出來ます

今から播けば秋の霜の降る頃まで花が咲いてゐますから殆ど一年中樂しめるわけです、なほこれを食用に供するとすれば葉と莖を一緒にザツト茹で、胡麻和へにしますも、一寸ピリツとしたものになります、花は花で別に茹で食べられ、實は實で相當辛くワサビの代用品となります

洋食の添へ物として用ひられるナスターシユーム（オランダガラシ）と味が大變よく似てゐるので一般にはオランダガラシの代用として使はれてゐます、オランダガラシはヨーロツパ人が米大陸を發見した時、航海する船員達が壞血病に罹つた折、これを食べて治つたといはれて以來、珍重されてゐる草花の一つです、これを各家庭で植ゑれば、夕食の樂しい食卓を飾つた種子から作つた「お野菜」といへるし、ワサビなどは買はなくても結構新鮮な代用品が食べられます

金蓮花は黄金色、葉が蓮の葉に似て丸いので出來てゐますが、原名はトロパイオラムといひ、トロフイー（勝利）を意味し、戰勝の勝利の花言葉もあります、かういふ職爭にゆかりのある草花を各家庭で作つて、聖戰に勝ついた白衣の勇士へ慰問として送り、或は武運目出度く凱旋した皇軍將士へ感謝の贈り物とすることも時局にふさはしく意義のあることだと思ひます

花柳流舞踊會

廿六日夜公會堂で

花柳壽海師の主宰する花扇會は光輝ある紀元二千六百年を迎へ東都でも盛大な奉祝祭が催されるのでこの二千六百年を奉祝するため廿六日（火）公會堂で第三回舞踊會を開催することになつた、當日は白衣の勇士招待の慰安舞踊會で午後六時からは一般公開である、番組は次の通り

一、長唄七福神（山本和子）二、長唄羽根の禿（新山蝶子）三、清元保名（小林和子）五、清元お染（山岸榮子、小山伸子、小林英子）六、長唄老松（宮太郎）七、常磐津三保の松（金島俊子、樋口真子）八、長唄娘道成寺（石内輝子、小林和子、小山伸子、山岸榮子、新山蝶子）十、長唄供奴（小林英子）九、長唄寄會吾妻（岡本照代）十一、常磐津花競四季（岡本照代）十二、清元浦里（山本和子、石内輝子、岡本照代）十三、清元保名（岩方榮）

なほ當日は清元吉榮太夫、杵屋伊勢、望月仙藏、魚住久助各師匠が賛助出演する筈である

將棋高段者對抗戰

本社主催

平手（持時間各九時間）　先▲五段 加藤治郎　△八段 平野信助

（第十四局ノ九）（圖は二五歩迄の局面）

△二六歩（一）▲四五桂（一）△二七歩成（九分）▲三九飛（六分）△二六と（二分）▲一七角（二分）△四五歩（一）

▲加藤氏四回勝五同目　消費時間 △五時間〇〇分　▲六時間五〇分

角の素拔？

觀戰記 八段 坂口允彦

今日の平野六段の手番では前手を一手附けて當然三六歩であるが、敵に如何なる秘策ありとも、飛車の小鬢と金が出來て、しかも先手これは堪へられない、加藤五段如何なる秘手ありやと見てゐると、意外四五桂と敵歩に取れよと跳ね出したものだ

四五桂、同歩、二四銀、同歩、同飛、二三歩、三三歩成、同銀六四飛

でこれは意外だと洩らしただが、同歩と取つたらどうなるだらう

「ぼつぼう」と云つた面持ちで平野六段も「ぼつぼう」と云つた面持であつたが、同歩と取つたらどうなるだ

擬くも加藤五段はこの筋を狙つたものである、又二四銀の良い第に食つては堪らない、現も角飛車の動向如何と三七歩と取る、と加藤五段一九飛と一間引下ろした此處で六八飛と指す手もあるが、これだと六八飛、三六と、一七角、四五歩、七五銀、同角、同歩、五一金と指されて少々面倒だ、且つ加藤五段の狙ひ筋である二四銀の筋か消滅してしまふ、此處は飽まで敵玉頭と執拗にしがみついて離れない

平野六段は一先づ敵角の動向をと三六と引き敵の一七角を見るや、四五歩と桂を拂つて更に敵手を待つた

これで又二四銀の筋が出來て來た譯であるが、一體どうするのだらう、棋戰の面白さに各々が成算を持つて進んで行く事だ勿論一方何れかの成算が違つてゐるに相違ないのだが、疲園盲蛇の棋戰も愈よ終盤戰へと進んでゆく

木村名人講評

先手四五桂は至當だが、三七歩成に對する一九飛は惡い、ここは六八飛、四五歩、七五銀と敵の六一金に飛の直射を利かせば明らかな勝勢である、本譜の如く三六と香へると、更角が先手に利き易い後手三六と、四五歩を指して少なからず棋勢の回復を見せしめる

今週の映畫

街の唱歌隊

廿三日から大世界

監督は島耕二、撮影は相坂操一、出演者は杉狂兒、日暮里子、美ち奴、ディック・ミネ、園まさる、服部富子、櫻井健二、中村菊子、小宗吉者その他――粗筋――ダンスホールのバントマン啓太、純吉、三上の三人はホールの休業と共に十円の退職手當で失業した、彼等はその袋さ帝しに辭つぱらひ喫茶店シ

自由柳壇　塚越正光選

同題（前號）（三）

平素は國語を使用してゐる本島人も林とすると、ぺらぺらと盛國語になるのは、相當内地人が蘇となると同國語り丸出しになるのと同様である

臺北市 加治川

千切れる程に絞られたか、板の間へぐしやりと投げつけられたのせめやかない」と云はう　淡水街 阿 冊

直々に會つて話の晩をつけるので眞似してゐるより、直接會つて釈然と氷解した方がよいのだが、と角その勞を厭ふから面倒が起り易い

臺北市 狂 逸 呂

旧手の顏が見えないと隨分云げないことまで言へるから、聽くに堪へない事まで云つたであらう

臺北市 岡本綾照

悟境の硬を治びてる電話口

臺北市 岡本綾照

何處も勤め先にはきつと一人は在る、出世が遲れるからいよいよ憤慨家出世が他人に遲れ勝ちこれしきの事に呼ぶとは失敗な上官　世の度は強くなる（佳吟）

虎尾街 仰 天

これは慣慨してゐる車賃の描寫である、所謂口間題として一しきり流行つてゐるのでもある、ただ無闇に壁流を睨くと單なるお話や紀事に過ぎなくなる

虎尾街 渦 外

鬱慣が酒の座で出る小役人

臺北市 一 平郎

敢て小役人ばかりではない、平素小心翼々たる小人は概してそれである

陸軍病院 片山錦三

戰友の壯言はひどく憤つてる　餘程の憤慨してゐることがあるに違ひない、辱破られた戰友も共鳴して、今度はあべこべに怒かすかも知れない

臺北市 和田 嘲花

商道に外れた顏を見直され　儲ける事が商ひではあるが、道に外れた儲けは時局下の商道ではない（佳吟）

臺北市 欣 欣

話せない慣慨餘計腹が立ち　物言はざれば腹膨るるの諺を十七字化せば斯うなるが、これを持堪へる人と持堪へられない人とがある

次の課題と締切

◇「食事」三月二十四日締切
◇「痒い」三月三十一日締切

投稿規定

◇用紙（はがき一枚へ三句豎書のこと）各題毎に別紙表面には宛名裏に住所氏名明記
◇宛先 臺北市榮町四ノ三二臺灣日日新報社編輯局臺日柳壇

雄辯（四月號）

「雄辯」四月號は論壇陣を一層すると共に「日米關係の惡化と其の收善策」田村幸策「惡性インフレを如何にして防止するか」「新中央政府の成立と使命」太田宇之助の三篇が時局的に見た歐洲大戰の將來」は流石この人の筆だけに貫祿十分だ。二千六百年記念の懸賞論文「新支那の青年學生に寄す」三等までの入選文を發表してゐる、スポーツ記事に小野三千麿君の「六大學投手評傳」が出てゐる、毎年東京で行はれる「雄辯」主催の全國青年雄辯選手權大會は、今年も九段の軍人會館で行はれるらしいが、本號にはその發表が出て、早くも前奏曲を高らかに奏してゐる。

商況（廿一日）

東京銀行實株

銘柄	寄	銘柄	引
日□	五七六、五	同新	四三一、〇
正金	二二〇、九		
□銀	一三五、六	同新	五三、六
□銀	一四九、七	同新	一四五、六
□銀	九九、二	同新	三一、二

東京國債前場

銘柄	寄	引
甲、五	一〇六、一〇	一〇六、一〇
二、五	一〇六、一〇	一〇六、一〇
一、四	一〇三、六五	一〇三、六五
二、四	一〇三、六五	一〇三、六五
米六半	四〇七、三〇	

東京短期前場

銘柄	寄	引	高	安
東新	一四〇三	三九九	四〇四	三九八
大新	七二九	二六	二九	二六
鐘紡	一七〇	〇一	〇九	〇七
短新	一一三	一三	二〇	一〇
日人新	一一〇九	〇七		
東レ新	九三七	三四	四〇	三四
日魯		七四五		
日鐵	八五九	五七		
郵船	一〇二五	二一	二五	二〇
郵新	八六一	五九		
商工	七九五	九四	九五	九四
日石	八〇六	〇二	〇八	〇二
日立	九五〇	五三		
満株	七八七	八七	九〇	八六
鋼管	八八二	八二	八五	八〇
小倉	八〇八	〇一		
東電	六四九	四八	五〇	四八
満鐵	七八五	八五	九〇	八五
北炭		八五一		
日穂新		八五五		
鐘紡	八四三	四五		
日曹	六九〇	九四	九六	九〇
麥酒新	三八九			
水産新	六二一	一八		
クサ	七八九	九〇		

東京短期取組喰合

新東 二六七、二〇〇株　賣方四〇店　買方四九店
満株 二〇、七八〇株　賣方四〇店　買方三七店
新東兩建除 一五〇、二四〇株

東京長期前場

銘柄	寄	引	高	安
富士紡	七一、一	同新	四〇、三	
日紡	一〇四、九	同新	一一、八	
日清紡	一七、六	鐘紡	一一、八	
帝人	一三一、〇	片倉	三八、〇	
東レ新	九四、八	同新	二二、五	
洋紡工	六一、五	同		
大東紡	五七、三	同新	五〇、五	
帝麻	一〇〇、六	東電	三六、八	
日精新	八六、五	東電新	六五、五	
鐘紡	三二、七	同新	八三、五	
沖鐵	四四、八	明治新	六一、三	
日産	一〇、六	電化	七〇、〇	
日水	八〇、二	満株	七〇、〇	
東株	一四一、五	東新	七九、七	
郵船	一〇〇、三	同新	一四〇、九	
商船	一〇一、〇	同新	八五、九	
石川島	七七、八	同	七三、七	
浦賀	九五、七	日産	八二、九	
新潟	九六、一	工業	八〇、四	
日立	九二、九	池貝	八八、九	
藤坂	五六、一	入山	七四、九	
東拓	五三、二	鐘紡	〇七、二	
鋼管	八九、三	同新	六八、三	
小倉鋼	八一、一	神戸鋼	八四、二	
淺野	五四、一	同新	三二、五	
淺三新	二四、七	滿鐵	七八、六	
地鐵	六〇、一	同新	四七、六	
東拓新	五三、〇	秋木	七六、八	
東新	二四、一	大日電	六九、二	
鬼怒新	二四、一	大日電	六九、〇	
東邦	六三、八	クサ	七八、二	
火藥	五七、八	油脂	七九、八	
日曹	六九、四	同新	六六、六	
日石	七九、五	北樺油	四四、二	
日魯	七五、〇	同新	四二、六	
日水新	六二、八	東粉新	二九、四	
蒸産	四三、四	白煉	七七、九	
東亞	一〇二、二	松竹	六四、七	

東京長期總取組

當限 九一七、九九〇株
中限 五六六、五四〇株
先限 三六四、二一〇株
合計 一、八五八、七四〇株

大阪短期前場

銘柄	寄	引	高	安
日發	七四三	四〇	四三	四〇
水産新	六二〇	一九	二〇	一八
日石	八〇三	〇三		
日立	九五〇	五三	五四	五〇
鋼管	八七九			
満株	七八四	八六		
商船	一〇〇五	〇四	〇九	〇三
郵船	一〇二一	一九		
倉紡新	六三五	三七	三八	三五
帝人新	一一〇九	〇六		
帝人	一二九四	九五	九六	九三
東新	一四〇一	三九七	四〇二	三九七
宇電	四六〇	六〇		
日紡	一〇八九	八八	八九	八八
諸紡	七七八	八二		
日窒	六九〇		九四	八九
クサ	七八八			
東レ	二〇七		〇七	〇六
東レ新	九三二	三四		
日レ		一	一八	
鐘紡	一七〇四	七〇〇	七〇四	七〇〇
鐘新	一一一七	〇八	〇八	〇八
東紡	九一一	一五	一五	一一
日綿	八三六	九	九	六
大株	七八四		八四	八四
大新	七二九	二八	三〇	二八

大阪長期前場

銘柄	寄	引
大新	七三、九	三、八
東新	一四一、二	一、〇
短新	一一一、七	一、七
満株	七九、六	
満新		三、三
帝麻	三三、三	七八、〇

大阪棉花前場

銘柄	寄	引
沖繩	一〇一、七	五〇
商船	一〇一、五	一一、七
同新	七三、五	三、六
郵船		
同新		八五、五
日魯新	八三、九	四二、七
日鐵		三、九
同新	六九、〇	八、九
倉紡新	六四、二	
日石	七九、五	九、五
宇治電	四五、三	五、二

横濱生絲前場

限月	寄	引
四月限	七八、〇〇	
五月限	七八、〇〇	
八月限	七八、〇〇	
九月限	七六、九五	七六、九五
三月限	一六、一六	一六、二〇
四月限	一六、二四	一六、二一
五月限	一六、一一	一六、〇八
六月限	一六、〇一	一六、〇〇
七月限	一六、〇六	一六、一二
八月限	一六、〇九	一六、一一

株式社債

スチール株 五五弗八分五
アナコンダ株 二八弗八分三
工業株世界平均 一四六弗七三仙
鐵道五分半利 六三弗

爲替

米英クロス 三弗七二仙
米日 二三弗四七仙
米支 六弗五〇仙
英日 一志〇三片
英支 三二分七

金塊

倫敦市中値 八四〇八志
紐育買上値 三五弗

銀塊

倫敦現物 二〇片一一
先物 二〇弗片一一
六分一

神戸爲替

對米（賣）二三弗三六分七　（買）二三弗一五
對英（賣）一志〇三片八分一　（買）一志〇三片三分七
正金建値　對米 二三弗一六　對英 一志〇三片八分一

棉花

紐育公表値 三四仙四分三
紐育定期先限 一〇仙三七
米棉前日比較（邦貨換算）十七錢六分
印棉 同右 九十錢四

小麥

シカゴ定期五月限 一弗〇五仙八
七月限 一弗〇三分三
八月限 一弗〇三

生糸

紐育定期先限 二弗六一仙二分一二

砂糖

紐育四號粗糖三月 一仙三二分二九
五月限 一仙五五分半
七月限 一仙五一半

島内現株相場

銘柄	拂込	中値
臺銀	一〇〇、〇	一四九、七
同新	一〇〇、〇	一四五、五
勸銀	五〇、〇	九九、三
同新	一二、五	三一、一
三和銀	五〇、〇	七七、〇
同新	一二、五	三八、〇
同二新	一二、五	二〇、〇
商工銀	五〇、〇	五七、〇
同新	二七、五	四二、八
同二新	一二、五	一五、〇
彰化銀	五〇、〇	五四、〇
同新	二五、〇	二八、五
華南銀	三七、五	三〇、五
貯蓄銀	二二、五	一八、〇
大東信託	二二、五	一三、〇
興業信託	二二、五	二二、〇
臺灣土地建物	五〇、〇	五四、五
打狗土地	一五、〇	八八、〇
高雄地所	二〇、〇	二四、〇
臺灣電力	五〇、〇	六四、〇
同新	一二、五	二〇、五
合同電氣	三〇、〇	三六、〇
同新	一二、五	七〇、〇
嘉義電燈	五〇、〇	三六、〇
花蓮港電氣	三〇、〇	二四、〇
臺灣瓦斯	二五、〇	三〇、五
臺灣製麻	二五、〇	三〇、五
臺南製麻	二五、〇	七〇、〇
臺灣煉瓦	五〇、〇	一二、五
同新株	一二、五	二〇、五
臺南煉瓦	二〇、〇	二六、五
臺灣軌道	二五、〇	二一、〇
臺北鐵道	五〇、〇	二五、〇
新高軌道	二五、〇	二七、〇
基隆輕鐵	五〇、〇	五四、〇
臺中輕鐵	四〇、〇	三五、〇
高砂麥酒	五〇、〇	六五、〇
臺灣倉庫	五〇、〇	三六、〇
同新	一二、五	一九、〇
臺灣製鹽	五〇、〇	三八、〇
臺灣製紙	二五、〇	一六、〇
南日本製鹽	四五、〇	二五、〇
東光株式	二五、〇	一六、五
海南製粉	五〇、〇	六六、〇
臺灣拓殖	二五、〇	三九、七
日本拓殖	三七、五	四〇、五
臺灣鐵工	四二、五	五一、〇
臺灣畜産	二〇、〇	二二、〇
臺灣肥料	二〇、〇	六八、〇
臺灣化成	五〇、〇	
臺灣興業	二五、〇	八五、〇
臺灣農業	五〇、〇	四五、〇
同新	一二、五	五二、〇
芸臨殖産	五〇、〇	五一、五
臺灣炭業	五〇、〇	一五、〇
臺灣興業	一五、〇	五一、六
大正図書	二二、五	九二、二
大成火災	二二、五	一〇、三
合同鳳梨	五〇、〇	五六、〇
臺灣電化	二五、〇	三五、〇
臺灣織物	五〇、〇	五〇、〇
花蓮港木材	五〇、〇	二七、〇
同新	一二、五	一七、〇
勸業無盡	一五、〇	二二、〇

寒さに負けぬ　家傳祕釀　養命酒

のめば全身手足迄ポカポカ溫まる

古人は冬の養生をかく訓へらる

霜降ヨリ以後春分以前ニ至テ凡ソ霜露ニ觸レ冒サル有テ體寒ニ中リ即チ病ム者之ヲ傷寒ト謂フナリ九月十月ハ寒氣尚微シ病ト爲ルモ則チ輕シ十一月十二月寒冽已ニ嚴シ病ト爲レバ則チ重シ正月二月寒漸ク將ニ解ケントス病ト爲ルモ亦輕シコレ冬時調セザルヲ以テ適寒ニ傷ラルルノ人有レバ即チ病ト爲ルゼ

冷性の人不眠症の人貧血の人に逆もよい

傷寒論と言へば東洋醫法隨一の寶典でありますが、そのなかに前記の如く訓へられてゐます。即ち寒氣がきびしくなつてから罹る病氣は癒りが極めて惡いのであります。それから氣をつけよと言ふから寒あけごろ病む人は酷寒の間に軀の養生が足らぬ結果だと申されてゐます。古文のうち〃冬時調せざるを以て〃云々とある〃調〃の字は、軀をやしなうといふ意味であります。

（寒さ）にきづつけられない要心として、一番によいのは、ひごろ滋養強壯劑の養命酒をすこしづつのみ、いつでも、からだのなかへ、活氣精分をたつぷりと貯はへておくことであります古人も、藥草を酒服して軀を調のへよと訓へてゐます。

（養命）酒は山國として知られた信州でも、殊に高地となつてゐる赤石山の麓に於て、三百年來東洋醫法處方に則り、釀造法も古式を遵り今に至りたるのであります。のめば醞釀された藥草の活性精分が五體にしみわたり、寒夜も手足の先まで溫まり、夜は熟睡されて頭は輕くなり晝は元氣で面白く働けます。

滋養強壯劑として
血行不良の人
貧血冷性の人
虛弱體質の人
胃腸衰弱の人
根氣薄弱の人
不眠・息切れの人
呼吸器羸弱の人

小瓶壹圓九拾五錢（貳合入）大瓶五圓貳拾錢（六合入）
●全島の専賣局酒指定商店にあり。

發賣元 臺灣總督府專賣局
醸造元 信州上伊那郡南向村大草 養命酒本舗天龍館
出張所 東京市四谷區上通四ノ一目 電話 四谷三八四七番 振替東京六八八五三番

頭腦明快を！

頭の疲れ

腦の疲勞毒素は血行を妨げ、腦の働きを鈍らせ、記憶を惡くするから健腦丸で一掃なさい

單なる頭痛藥と異り、毒素を一掃し血行を正し芯から明快にします

逆上の惱み

健腦丸を服用すれば便通を快くし、憂鬱を解消し安眠が得られ、逆上、めまい、心身共に爽快です

近代人の常備藥として

「健腦丸」は精神過勞、神經衰弱、倦怠、不眠に卓効

健腦丸

主効　頭痛・頭重・逆上・めまい・不眠・便秘・腦充血・神經衰弱

中風卒中の豫防に

定價 六十錠 一圓 十二日分

各地藥店にあり

發賣元 大阪 東京 丹平商會

臺灣日日新報

本日夕刊共十二頁

編輯兼發行人 佐々木 秀
發行所 臺北市榮町四丁目 臺灣日日新報社

定價 一部六錢・一ヶ月金壹圓五拾錢（日本國內送料不要）
廣告料 普通一行 壹圓五拾錢
電話 代表 五八〇

けふの兩院

貴族院 午後一時半より本會議を開く、一方午前十時より各委員會を開く
衆議院 午後一時より本會議を開く一方午前十時より米穀、肥料以下の委員會を開く

國民政府の陣容
中央政治會議で決定

【南京二十二日發同盟】中央政治會議最終日において國民政府首腦部人事を左の如く決定した

國民政府主席代理　汪兆銘
行政院長　汪兆銘
立法院長　陳公博
司法院長　温宗堯
考試院長　王揖唐
監察院長　梁鴻志
副院長　褚民誼
副院長　朱履龢
副院長　江亢虎
副院長　顧忠琛

行政院各部長
內政部長　陳群
政務次長
常務次長
外交部長（兼任）　褚民誼
政務次長
常務次長
財政部長　周佛海
政務次長
常務次長
軍政部長（兼任）
海軍部長
政務次長
常務次長
教育部長　趙正平
政務次長
常務次長
司法行政部長
工商部長
政務次長
常務次長
農礦部長
政務次長
常務次長
鐵道部長
政務次長
常務次長
交通部長
政務次長
常務次長
社會部長
宣傳部長
政務次長
常務次長
警政部長（兼任）
政務次長
常務次長
邊疆委員會長
僑務委員會長
賑務委員會長
水利委員會長

行政院秘書長
司法院秘書長（立法院秘書長）
行政法院長
監察院審計部長
同政務次長
同常務次長
考選委員會委員長
銓敍部長（兼任）
政務次長
考試院秘書長
軍事委員會總參謀長（代理）
軍事參議院長（代理）
同政務次長
同副院長

軍事訓練部長（代理）
同政務次長
同常務次長
政治訓練部長（兼任）
同政務次長
同常務次長
開封綏靖主任
武漢綏靖主任
華北綏靖軍總司令
蘇浙皖三省綏靖軍總司令
華北政務委員會委員長
常務委員兼內務總署督辦（兼任）
常務委員兼財務總署督辦
常務委員兼治安總署督辦
常務委員兼教育總署督辦
常務委員兼實業總署督辦
常務委員兼建設總署督辦
常務委員兼秘書長
常務委員兼政務廳長
委員

（尚國民政府委員に次の四名を加ふ）
余晉龢　趙毓松　江亢虎　馬典如　潘毓桂

國民政府文官長　徐蘇中
國民政府參軍長　唐蟒

汪主席の閉會の辭

【南京二十二日發同盟】二十二日の中央政治會議閉會に際し汪主席は次の如く除會の辭を述べた

中央政治會議開會以來會議同人はこの三日間に和平の實現、建國の實施に對して既に重大なる決議をなした、この和平の實現に關しては善隣友好、共同防共、經濟提携の基本原則に基き以て日支關係を調整し國家主權の獨立自由を得經濟上にかては互に平等ならしめ、東亞の和平と秩序の確立を圖するものである、又憲政實施に關しては既に憲政實施委員會を組織し、最短期間內に國民大會を召集し憲法を制定してこれを實施せんことを期し、更に又國民政府は南京に還都することをも決議した、和平の實現と憲政實施のこの二大方針をして統一的に實現することを得せしめるならば是れ實に和平建國運動の一大進展である、同人は會議中既に赤誠團結の主旨に基きて茲に一致せる決議をなした、閉會以後は各自夫々一致せる決議を以てこの決議を一層實現するならば和平建國成功は益々全國に普及し和平建國成つて中國は固より自由平等を獲得すると共に東亞も亦保障されるであらう、茲に中國の前途を祝福し東亞の前途を祝福するものである

和平建國の根本義を闡明
汪主席 今夜放送

【南京二十二日發同盟】世界の視聽を浴びて去る二十日開催された中央政治會議は豫期以上の成績を收め新中央政府の全貌を顯示して二十二日無事滯りなく終了したが、汪主席は今次中央政治會議の意義を明かにし和平建國の根本義を廣く中外に闡明するため二十二日夜ラヂオを通して支那四億の民衆を初め海外に呼びかけることとなつた

歡喜に滿ちる南京市街

【南京二十二日發同盟】四億の民の翹望を荷なつて輝々しく開催された中央政治會議は二十二日午前十一時輝かしき歷史的任務を終へてその幕を閉ぢた、國民大會の招集、憲政實施の件など最重要の議題をすらく議決して最後の討議を終つた汪主席は三日間に亘る各議員の勞苦を深く謝するとともに革命の父孫文と殉國同志の靈に心から感謝の默禱を捧げ三々伍々議場を辭する汪主席以下議員の顏は緊張から解き放れた微笑みと重責を果した安堵の色が浮かんでゐる汪主席の晴れの乘込みから今日まで文字通り興奮の坩堝であつたが今日の南京は新東亞の歷史に燦たる一ページを加へた誇りとその喜びに滿ち溢れてゐる「擁護政治會議」の標語に埋め盡された南京の街々は今や新政府樹立を待つ數日の仕度に忙殺されてゐる、中央政治會議が終ると「國旗、擁護首都還都」の大きなアドバルーンが切れ雲飛ぶ春空に高く揚げられ中山陵、明孝陵の梅はそろ〳〵散り始めたが二十日の晴れの還都式典は梅に代つて咲き誇る櫻吹雪に祝はれよう、南京はもうその日を待つばかりだ

汪氏、要人を招待

（上）中央政治會議閉會を前に汪精衛氏は十九日夜會議場に各委員を初め支那側要人を招待晩餐會を催した　（下）汪氏以下委員たち

海南島內の敵は支離滅裂の狀態

【海南島〇〇基地二十二日發同盟】南支派遣各部隊の海南島敵殘存掃蕩作戰開始されて以來未だ二週間に滿たぬにも拘はらず島の東西南北よりする我が攻擊は豫期以上の效果を擧げ、島內の敵は全く支離滅裂の狀態である、即ち南岸において去る十九日〇〇基地を出發した安住部隊及び東部〇〇、〇〇よりの陸戰隊が元嶺縣境王嶺埠の要衝に相呼應して敵の退路を遮斷せんとして〇〇に進撃した、又南部方面より進撃した部隊は〇〇の北方において合流しつつあるが敵は殆ど抗戰の意なく四散しつつある、北部方面においては我が部隊は同方面の敵を急追して猛進撃を開始した、更に北西面に進撃を開始した一部は遂に遊擊隊總指揮元臨高縣長〇〇〇は麾下數百と共に遂に我方に歸順の意を表し來るに至つた、この外北岸方面では從來會戰隊に強要され已むなく抵抗を續けつつあつた敵軍隊の歸順を希望するものが尠からず、瓊東系の正規軍保安隊第十一團第十五團等も相當動搖してゐる模樣で、我方の撒布した數十万枚の歸順勸告ビラ其他各種の宣傳工作が壯烈なる武力進擊と相俟つて着々效果を現はして來たことは明かである

靈山附近作戰は完成

【廣東二十二日發同盟】南支軍發表（二十二日午前十時）
一、今次我軍一部の實施せし靈山附近の作戰は敵約四師を完膚なきまでに粉碎したるのみならず敵軍事據點を破壞且つ軍需品を悉く押收し今や靈山平地には全く敵影も見ず敵がかつての根據地も全く潰滅せり
二、靈山附近の我諸部隊は茲に作戰目的を十分に達成せるを以て爾々反轉後の行動に移りつつあり
三、今次靈山附近作戰の戰果左の如し
（イ）遺棄死體　三、六一八
　捕虜　一六九
（ロ）敵に與へたる損害　二、三五〇
（ハ）鹵獲品の主なるもの　追擊砲五、重機關銃一三五、小銃三、二九六、小銃彈一、〇五〇、〇〇〇、手榴彈五〇、四四五、その他多數
（ニ）我方損害　戰死三六、戰傷一〇三

海南島掃蕩戰も終局近し

【廣東二十二日發同盟】南支軍發表（二十二日午前十一時）三月中旬以來實施されつつある海南島の掃蕩戰は既に万全河以北一帶を悉く掃蕩し多大の戰果を收めて今や終局に近づけり、この間に於て主要なる掃蕩地點は二十數ケ所抗戰せし敵兵力は約五千に逕しその戰果の詳細は森林地帶に於ては不明なるも確認せし敵遺棄死體のみでも千を下らず

陸鷲貴縣を急襲

【〇〇基地二十二日發同盟】南支我空軍鈴木、後藤、捻崎、藤澤の各部隊は二十一日午後鬱江岸の要衝貴縣を急襲、城外渡河點附近南岸に在つた敵軍船、發動機船、大型民船等合計約三百隻を爆擊大型發動機船十隻を擊沈、軍需資材の民船團を炎燒せしめ、その他軍船の殆ど全部を爆破、更に敵地上砲火を冒して貴縣城內の敵兵營に巨彈を投じ全機無事歸還した

陸相、軍民一體を强調
衆議院豫算總會

【東京二十二日發同盟】二十二日の衆議院豫算總會は午前十時十分開會
稻田直道氏（政友中島派）より蔣介石軍の兵力裝備等の現狀その他に關し畑陸相との間に質疑應答あつた後
稻田氏 租界並に法幣に對する政府の對策如何
有田外相 この問題は興亞院所管であるが、帝國政府としては適宜に有效な措置を講じてゐる
畑陸相 法幣の打破は蔣政權を絕滅するために必要であるが第三國關係のこともあるので只今の所臨時應急の措置を採つてゐる
稻田氏 外相並に陸相は武藤軍務局長の租界返還論及び政黨解散論を肯定するか
外相 日本租界は返還する方針である
陸相 租界に對する方針は外相の答辯の通りである
稻田氏 武藤軍務局長の言明については答弁を行はず
稻田氏 九ケ國條約はわが作戰の妨害となるものであるが、軍部當局はこれを何んと見るか
陸相 九ケ國條約の處理は當然政府の方針に從ふものであるが自分の見解を述べれば蔣介石の抗日、反日を阻止して東亞の新秩序を建設するのが今次事變の目的であつて、これは九ケ國條約を超越してゐるものである、日本は九ケ國條約に調印してはゐるが作戰上これに拘束されるものでない
吉田海相 陸相答辯の通りでこの條約で何等不自由を感ずるものではない
稻田氏 日本に對しヒトラー、ムッソリニ會談參加の申込みがあつたと云はれてゐるが果して事實か
外相 何等の申込みをして來てゐない
稻田氏 米國は對日禁輸に出る惧れなしとしないがその對策如何
外相 禁輸が實施されても日本としては何等の不安もない準備をしてゐる

不介入方針は變らぬ

【東京二十二日發同盟】衆議院豫算總會は午後一時五十分再開
稻田直道氏（政友中島派）自主獨往の外交とは如何なるものか
米內首相 單に口先だけでなく眞に自主獨往の精神の籠つた外交である
稻田氏 然らば支那事變の妨害をなすものには斷乎强硬方針で臨むべきではないか、米國に對しても最早その橫車を放任すべき秋ではないと思ふが如何
首相 妨害するものは赦さぬが我國の眞意を諒解する國とは協力して東亞新秩序の建設に邁進する考へである
三宅正一氏（社大）支那の新中央政權を近い將來に承認する第三國は何國か
有田外相 新中央政權を近く承認する國は諸般の狀況から推察して…
首相 將來のことは別として唯今の所…
石坂氏 首相自ら現地に乘込んで事變處理の衝に當る意思ありや
石坂氏 阿部特派大使の派遣と同時に新政府を承認するのであるか
米內首相 支那事變處理のため臨時に特派大使を派遣するのである、新政府の承認は速かに行ふ方針である
石坂豐一氏（政友久原派）外地における石炭增産計畫如何
小磯拓相 朝鮮百万噸內外、臺灣五六十万噸、樺太百七、八十万噸の豫定である
勝遞相 對米關係に就ては或る程度話はして來たが國際情勢のため話が進まなかつた、對獨其他に就ては具體的に話は進んでゐる
笠井重治氏（第二）政府は汎アメリカン航空路と我が南洋航空とを連絡させる考へはないか
陸相 自分は政治に對し軍當局の意見として世間に公表することは好まないのであるが、事變下においてわれわれの考へてゐることを明かに世間に知つて貰ふことは必要であると思ふ、自分はさう云ふ風に指導して來たのであつて軍務局長もこの意味で齒に衣を着せずに答辯したものと思ふ、事變が長期に亘り難局益々加ふるの秋に當り、國に軍民一體となつて事變目的達成に邁進することについて軍の考へてゐる所を十分御諒解を頂けるものと思ふ
平川氏 先日の發言に對する陸相、軍務局長の所信は如何
陸相 軍務局長の氣持は自分の答辯で御諒承がつくものと思ふ
かくて午後零時十八分休憩
平川松太郎氏（民政）武藤軍務局長は去る十九日の決算委員會において政黨が反省せずば解消すると言明してゐるが、これは甚だ不穩當な言明である、政黨としても軍部のやつてゐることに對し云々したいことは數數ある、それを言はないのは擧國一致の體制を整へるため忍んでゐるのであつて、政黨弱さがためでもなく、又自分を守るためでもない、國家のため相剋摩擦を避けてゐるためである、しかるに軍務局長がかかる言辭を用ひることは擧國一致體制に罅が入るものと思ふが陸相の見解如何
外相 不介入は不介入である、東亞新秩序の建設に妨害する國家の容喙を許さぬことは不介入と否とに拘はらず變る所はない
三宅氏 ドイツはイタリーに次で汪政權を承認する國であると思はれるから獨伊と積極的に提携方策を講じては如何
外相 歐洲の戰爭に就てはドイツはドイツが勝つと思ひ英佛は英佛が勝つと信じてゐるのであつて、日本としても一つの見透しが無いでもないが種々の關係があるから言明出來ない
三宅氏 歐洲不介入の方針は一擲して獨伊樞軸に積極的に參加すべきではないか
外相 東亞新秩序建設に對しては帝國の方針は不同であつてこれが遂行に全力を擧げて臨む決心である、今日の所ではこの新秩序建設の建前からどうしても歐洲の動亂には介入せぬ方が得策であると確信してゐる
陸相 陸軍としては不介入方針は不羈獨往の方針であると見てゐる、歐洲戰爭に就ては我々は專門家の立場から研究してゐるが獨伊樞軸と言ひ英佛ブロックと言ひ日本の新秩序建設を妨害するものは許さないのである
吉田海相 外交方針に就ては外相言明の通りである、然じこの場合一言するが不介入と言つても支那事變ばかり見て其他の方面には盲目であつてもよいといふのではない、世界の情勢に十分注意して事變處理に邁進するものである
三宅氏 歐洲の動亂に捲込まれず、また東亞新秩序に反對の歐米諸國をして東亞に口を出させないといふ意味ではないか
三宅氏 從つて歐洲不介入とは日本が歐洲の動亂に捲込まれず…してイタリーであると思ふ

石炭配給統制法案は委員長報告通り可決
衆議院本會議

【東京二十二日發同盟】二十二日の衆議院本會議は午後一時五十七分開會、劈頭
一、石炭配給統制法案と外一件を一括上程、委員長報告あつて討論に入り濱田利吉氏（民政）小山田義孝氏（政友中島派）東條貞氏（政友久原派）より夫々政府は本法運用に遺憾なきやう積極的に石炭增産を圖ると共に今後更に恒久的增産計畫を確立すべきである旨の希望意見を述べ委員長報告に賛成し、最後に加藤鯛一氏（社大）より政大基本目の修正並に希望條項を述べたが採決の結果政大の修正は否決され、委員長報告通り各派共同修正案及び附帶決議を可決確定、直ちに貴族院に送付、次で
一、昭和九年法律第四十五號中改正法律案（質易調節及び通商擁護に關する件）
一、外國爲替管理法中改正法律案（以上貴族院送付）を委員長報告通り可決、更に
一、衆議院議員選擧法中改正法律案、外二件の議員提出法案を夫々委員附託とし午後四時五十分散會

日佛貿易諒解は四月十五日迄延期

【東京二十二日發同盟】本月十五日以降失效する筈であつた日佛貿易諒解は兩國政府間の折衝により暫定的に來月十五日まで延期し無協定期間の現出を回避することになり、その間引續き現實に卽したる新貿易諒解の成立につき協議することになつた、右につき外務省では二十二日次の如き情報部長談を發表した
客年六月十五日日佛間に成立を見た日佛間貿易に關する諒解は本年三月十五日をもつて終了する筈であつたが、四月十五日まで前記諒解を引續き實行すると共に從來右諒解を現狀に即するやう調整するため行ひ來つた商議を今後促進することに兩國間に話が纏つた、前記商議成立の曉には日佛間の通商貿易は更に伸暢することとなるであらう

貴族院本會議

【東京二十二日發同盟】二十二日の貴族院本會議は午前十時半開會直ちに日程に入り
一、國民優生法案（政府提出衆議院送付）を上程、吉田厚相より提案理由の說明あり、質疑に可決あつて委員附託とした後
一、蠶絲業法中改正法律案（政府提出）
一、砂糖消費稅法中改正法律案（同）を上程、委員長報告通り可決、かくて十一時四十九分休憩、午後四時十三分再開
一、會計檢査院法中改正法律案
一、裁判所構成法中改正法律案
一、有機合成事業法案（以上衆議院送付）
を委員長報告通り可決
一、石炭配給統制法案（衆議院送付）
について廣原商相より提案理由說明あつて委員附託、午後五時四十分散會

定例閣議

【東京二十二日發同盟】二十二日の定例閣議は午前米內首相以下全閣僚出席、議會會期切迫に拘らず經濟重要法案をはじめ多數法案が衆議院で審議中なのでこれ等の見透しにつき打合せをなし「十五年度の官廳定員增加については目下各省の改正案が法制局に回付されつつあるがこれについては絕對必要以外の定員は出來る限り抑制の方針を執つて經費の節約をなす」旨申合せた

天無口

新支那中央政府も更生國民政府として南京還都の形で成立する。斯くて外には和平を、內には統一といふ表裏一體の運動は着々擴大されてゆくであらう。然しこの和平運動の發展性と共に考へられることは日支關係調整を通じての外交戰の推移である▲蔣政權は重慶の國際中道派のもの及び共產軍は和平には背じまいが地方軍閥は和平建國に收攬し得ると云つて居ることは却々考へさせられることであらう▲といふのは共產軍はソ聯との關係において存立性を持ち、蔣の直系軍にしてもまた英米との關聯なくしては存立性はなくなるであらう。これはソ聯勢力と英米佛等一連の勢力の代行を意味する▲日支事變がその性格において大陸を舞台とする日本の東亞防衛とソ聯及び英米佛等の東亞侵略との戰ひであることを規定する以上は何としても第三國の動きといふものが大きな問題となつて來るわけであらう▲最近の獨ソ伊の動きは英佛側に對する和戰兩様の方式に對する重大なる問題を提供するものであるが、またそれは日支關係を通じての日本の立場に影響する所勘しとは云へぬであらう。

學生募集
東京無線技術學校
校長 陸軍中將 井上一次
目的―無線通信士・無線技術者短期養成
●普通科一學年一尋小卒…
●普通科二學年一高小卒…
●高等科通信部…
●高等科技術部…
晝間部・夜間部
無試驗入學許可
寄宿舍完備
就職責任斡旋
目下願書受付中
東京市神田區萬世橋

大同生命
本社・大阪・土佐堀
社員招聘（詳細は本社又は支店へ照會乞ふ）
台北支店　台北・表町

祝 二千六百年
毅然たり大同生命！
國民貯蓄の貫徹は飽迄長期戰の方法に據らねばなりません
而も長期貯蓄に適つた作戰計畫は左の實力を擁する大同生命の保險を措いて斷じて他にありません

大同の實力
第卅七期決算
契約者利益配當準備金　一千二百九十三萬餘圓（契約高千圓に付二十三圓八十六錢）
有價證券評價含み利益（十一月末時價による評價益金含）　一千七百九十四萬餘圓（契約高千圓に付二十九圓八十五錢）（記帳價格の二割二分に相當）
平均資產利廻　五分七厘六毛

其故に大同生命への御加入こそは實に意義ある紀元二千六百年の慶びを永久に記念する唯一のものです

☆ ☆ ☆
配當が非常に多い好利廻の國民貯蓄　特別養老保險
保險料が極めて安く掛け易い　普通養老保險（保險案內贈呈）

社説　日滿支と砂糖の問題　臺灣を中心に考ふべきだ

一

臺灣今期の製糖は、作業の三分の二以上を既に經過せる今日大勢略決定まり、分蜜糖二千八百十万擔、赤糖六十二万擔合計二千八百七十餘万擔に落着く模樣である。之を前期に比すると約五百万擔の減産であり、又此の需要を加へた我が國全土の產糖は、約二千二百万擔で前期に比し六百万擔に近い減産である。此の砂糖需給に伴ひ滿洲國及び支那への輸出は殆んど以上に減少し、國内にあつては配給機構を改善して消費の統制を徹底させ、場合によつては切符制の實施も已むを得ないとされてゐるが、消費節約と云ひ配給機構の改善と云ひ、或は切符制の如き何れも消極的對策である。殊に配給機構の一元的統制には砂糖の流通が各地に散在し且つ商圏の相當面からして實行難の事情もあり、又切符制は殊に初め十分な準備を要し業務用消費と飲料其他の加工用、或は百貨店、喫茶店等に對する消費の統制が未だ出來てゐない點からして實施尚早の意見もないではない。

二

それらの對策は姑らく除外とし、茲に滿支輸出の減少は円ブロック經濟の建前からして洵に遺憾に堪へぬ事であり、殊に支那の新中央政府の成立を目前に控へて今後の政治經濟文化の建設に伴ふ支那の砂糖消費に對して之を如何にするかといふことは當然考へなければならぬ問題である。尤も關東の糖業は我が糖業各社の出資に依る南方閩南糖業組合の手で昨年來開發の緒に就いたが、今後日支の經濟提携を如何にして具體化し、而も商業的增産の方法を如何にして盛り上ぐべきかは今後に殘された問題であり、殊に南支の糖業開發には我が糖業者の資本と技術經驗は勿論日支官民の理解と協力に待つものあるは言ふまでもない事である。一方滿洲國の甜菜糖業は甘洲の有志が參加し、資本金五千万円の北滿洲製糖會社を創設して大々的に開發されんとしてゐるが、少くとも三、四年間は甜菜時代に到達するものと見なければならない。現在の滿洲國製糖社の生産能力は三十万擔に過ぎない實狀から推して、今後右兩社と北滿製糖とが飛躍的增産を圖るとしても滿洲國の開發に伴ふ人口增加と民度の向上に依る砂糖消費の增加は驚くべきものがあるべく、現在の消費量は二百万擔に恐らく十年後にはその倍四百万擔に達するものと見なければならない。

三

從つて滿洲國の砂糖需給が自給自足に到達する事は容易でなく、今後或期間は矢張り我が國に求める迄の補給に待たねばならない。又支那糖業の使命は新東亞の建設、日滿支經濟ブロックの建前からして洵に重且つ大なるものありとすべく、而して新東亞のブロック經濟政策は臺灣を中心として積極的に增産を圖るといふ根本問題を閑却しては樹立出來ないことを指摘し、而も支那の新中央政府樹立と睨み合せて此の大問題の解決に邁進しなければならぬ重大時機に際會せることを此の際強調して、洽く官民の注意を喚起せんとするものである。

和平案關知せず　ル米大統領言明す

【ワシントン十九日發同盟】ルーズベルト大統領は十九日新聞記者團との定例會見において國務次官のブレンネル會談の後各方面で議論されてゐる和平案については全然關知してゐないと左の如く語つた

自分はブレンネル會談に付ては新聞紙上に現はれた記事以外何も知らない。但し自分の知つてゐるのは國務次官がブレンネル峠で獨伊首相と列車内で膝を付き合せて會談二時間後列車から出て來て握手して北と南に別れたと云ふ丈だ、ヴアチカン筋より出たといはれる十一ケ條から成る和平案は言及するに足らない、又第一ヴアチカン教皇廳内にはかかる詳細な情報を入手し得るやうな人はゐない筈である

又最近議會方面で問題となつてゐる英佛兩國の飛行機購入問題については次の如く述べた

外國より軍用機購入の注文を受けることは何等米國の國防計畫を妨害するものではない、寧ろこれに依つて米國の航空機製造能力が一段と發達することとならう

定員の增減　州産業部の創設や企畫部設置により

この程成立した總督府十五年度豫算には企畫部の新設、州産業部の設置に伴ひ人員をはじめ生産力擴充等を目的とする新機構に伴ふ增員をはじめ新規事業に即應すべき新規定員增加の計上に依る多數の新規定員增が織込まれて居るが右のうち經濟部（殖産部の增員も莫大に上る筈）戰時による定員の增減は左記の通りである

總督府

△部長（增一）企畫部設置の爲
△事務官（增八）出版物取締強化の爲（保安課）（一）企畫部設置の爲（二）經濟統制諸法令施行の爲（一）米穀令施行の爲（一）外事警察強化の爲（一）警務局人員の增員より警視と振替（一）（理蕃課）租借林利用開設（山林課一）
△理事官（增一）企畫部設置の爲
△警視（減一）事務官に組替
△技師（增一）企畫部設置のため（一）酒類專賣利用の爲（山林課一）
△屬（增一八、減五）新規事業

地方廳

△州事務官（增五）州産業部設置の爲
△地方理事官（增一二）州産業部設置の爲（五）花蓮港、宜蘭市制施行の爲（四）基隆、彰化に稅務出張所開設の爲（二）
△地方警視（增三）花蓮港、宜蘭高雄水上各警察署設置の爲
△地方技師（增五）州産業部設置の爲
△州屬（增四九、減八）稅令改正及新稅創設の爲（增三九、稅務業取締（增六）その他
△警部（增一）花蓮港、宜蘭警察署設置の爲
△州技手（增一〇、減八）州産業部設置、（增七）砂糖消費稅改正に伴ひ（增八）酒精業取締（增五）
△郡屬（增七一、減七）郡市勤業職員充實の爲（增六〇）兵事事務充實の爲（增六）その他
△市部屬（增一）花蓮港、宜蘭市制施行の爲
△市郡技手（增六〇）郡市勤業職員充實（六〇）花蓮港、宜蘭市制施行の爲（一）
△警部補（增五、減一六）高雄水上署（增一）花蓮港、宜蘭警察署（各增二）

因みに府警務の事務官組替による減を除く他の減員は年末實異狀設計上による既定經費の減額の爲めである

砂糖配給中央機關　廿八日頃正式協議決定

【東京二十一日發同盟】懸案の砂糖配給中央機關に就ては糖業側はこれを買上共販會社とせず單なる配給指導機關たらしめる意向の下に設立準備を進めてゐるがこれに對し商工省では十九日の次官通牒で新共販會社に買上共販的機能を付與の意思を明かにしたので茲に兩者意見の喰違を來し又この間にあつて臺灣總督府側も獨自の見解を有するものの如く二十日田代殖産局長が右總督府案を携へて上京各方面と折衝中なので來る二十八日頃商工省、拓務、臺灣總督府三省間でこれに關し正式協議を遂げ此の共販を買上共販とするか或は單なる配給指導機關とするかが決定すると見られる

砂糖配給統制規則近く公布

【東京二十日發同盟】商工省では輸出入品等臨時措置法に基き砂糖の配給統制を行ふべく準備中のところ、この程成案を得たので近く砂糖配給統制規則を公布、大體五月一日より實施の運びとなり、右實施に必要な配給機構の整備を促進するやう十九日各地方長官宛通牒を發し、同時に砂糖配給統制要綱を提示した。近く實施される配給統制は全消費量の大半を占める製菓等の加工原料等を對象とするもので中央共販會社を樞軸とし

（イ）元賣商組合
（ロ）卸賣商組合、工業組合
（ハ）小賣商組合、工業組合

の區に割當て切符制に依つて行ふ仕組になつてをり、商業組合の結成は既に大部分完了してゐるが、工業組合の結成が捗どらぬため來る四月二十日までに設立を完了するやう通牒を發したものである、尚小賣商より最終消費者への割當て切符制の實施は急速には行はない方針である、統制内容は左の通り

一、製造業者又は輸移入業者は共販會社に賣渡す
二、共販會社はこれを元賣組合（特約店を以て全國五區に設立されるもの）に賣渡す
三、元賣商組はこれを切符制に依り卸賣商指定の工業組合又は組合員に賣渡し、更に卸賣組は切符制で小賣商組工業組合又は組合員に賣渡す

而して卸以上の取引に對しては商工省それ以下に對しては地方長官が配給數量販賣先を指圖することになつてゐる

北歐三國防衞協定　ソ聯の横槍で不成立

【ストックホルム二十一日發同盟】フインランドの提唱にかかる北歐三國の共同防衞協定はスエーデン、ノルウエーがソ聯及びドイツの諒解の下に協定成立確實視されてゐた處、二十日に至り突然ソ聯政府は其後研究の結果同意する能はずとて横槍を入れこれに伴つてドイツの態度も急變するに至りソ聯、ドイツの反對を恐れたノルウエー政府は直ちに協定に不同意を表明しスエーデンも亦これに倣ふものと見られ遂に協定の成立は見込を失ふに至つた、斯くてフインランドは今や外交的にも軍事的にも孤立無援となり加ふるにソ聯の要求は各方面において逐次增加するといふ悲慘なる狀態に置かれてゐる

北支開發中支振興　東京で株主總會

【東京二十一日發同盟】北支開發會社では來る二十九日、又中支振興會社では二十八日夫々東京で株主總會を開催、昨年度決算を附議するが、兩社とも株主配當は民間株年四分五厘（政府株無配當）の初配當を爲すべく政府に認可申請中である

米海軍大演習　海軍長官も參加

【ワシントン十九日發同盟】來る四月一日より作戰第廿一號に基き太平洋上に開始される米海軍本年度大演習の内容についてはその後別に公式發表の如きものはないが英佛獨三國間の戰爭から發見された新事實に鑑み若干の新問題が與へられ演習實施からこれが答へを引き出すべく企てられてゐるものと信ぜられる、而して新しい課題の中には左の諸項が含まれるものと觀される

一、陸地に圍まれた海軍根據地の潜水艦及び飛行機に依る破壞に對する脆弱性
一、新式水雷の效果及びその防禦策
一、艦船上に搭載された防空施設の效果及び商船護送組織の空襲に對する有效性

尚エヂソン海軍長官は今次演習の重要性に鑑み自ら演習に參加する旨十九日次の如く發表した

余は今回の大演習には聯合艦隊旗艦ペンシルヴアニア號に搭乘し自らこれに參加することになつたが、今回の演習は歐洲戰爭から學び得た凡ゆる海軍作戰技術をテストするものとして重視さるべきものである、余は來る二十六日ワシントンを出發演習地に向ふ豫定である

重慶で經濟會議

【香港二十一日發同盟】重慶來電に依れば重慶政府當局は戰時經濟再檢討の爲め二十日より經濟會議を開催したが、會議の目的は各銀行の紙幣發行等を包含する各般の經濟調整に關する重大要件を決定するものと見られる、尚宋子文も會議に列席するものと云はれてゐる

蒙疆代表卓氏と挨拶する汪精衞氏（同盟特約寫眞電送）

健やかに吾が兒育てゝ御奉公！
新鮮なビタミン多く消化のよい粉おちゝ
森永ドライミルク

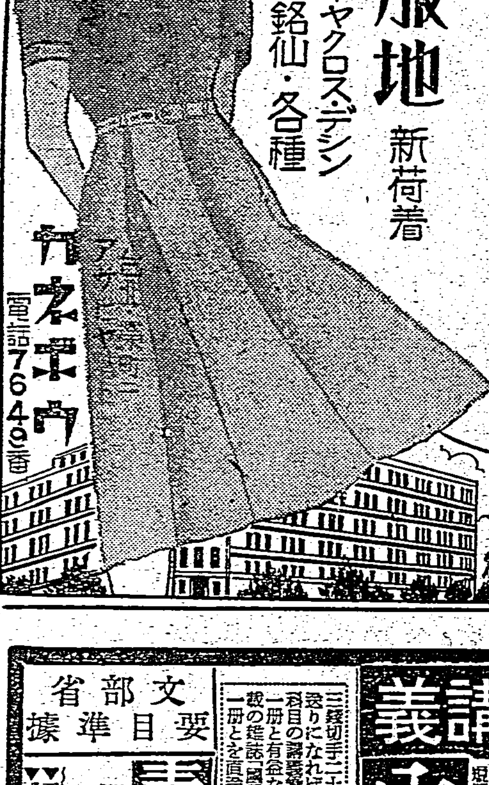

鐘紡の服地 新荷着
オックス・ダイヤクロス・デシン
銀鐘御召銘仙・各種
[illegible] 電話七六四九番

銘酒 楓白鹿

皮膚科 泌尿器科 性病科
三熊丸醫院
大和町二丁目三番地（公會堂正面前）（病室完備）電話四八五五・七六三六番

看護婦講習生募集
今般左記ノ通リ講習生ヲ募集ス、希望ノ者ハ事務所ヘ申込マレタシ
一、講習期間 昭和十五年四月十六日開始 昭和十六年三月末日終了
一、修業場所 臺北市表町愛國婦人會内
一、事務所 臺北市表町愛國婦人會内
一、申込期限 昭和十五年四月十日迄
（但規則書入用ノ方ハ事務所ニ請求セラレタシ）
附 臺北醫師會 看護婦講習所

法人登記公告
●財團法人（設立）一、名稱 財團法人結核豫防會臺灣地方本部 一、事務所 臺北市文武町壹丁目壹番地臺灣總督府構内 一、目的 結核病ノ豫防並ニ治療 一、設立許可ノ年月日 昭和拾五年參月七日 一、資金ノ總額 金參萬圓 一、出資ノ方法 寄附金其ノ他ノ收入 一、理事ノ氏名住所 臺北市文武町壹丁目四番地 森岡二朗 同市南門町貳丁目八番地 二見直三 同市千歲町貳丁目參八番地 [illegible] 同市幸町壹五〇番地ノ參 [illegible] 同市東門町九參番地ノ七 [illegible]
●財團法人眞宗本願寺派臺灣開教區教務財團（變更）理事池田永太郎ハ昭和拾五年貳月拾壹日死亡ス
●財團法人臺灣救濟團（變更）理事阪谷隆夫ハ昭和拾五年參月八日辭任ス同月九日臺北市川端町貳壹參番地 [illegible] ハ理事ニ就任ス
右昭和拾五年參月貳拾日登記　臺北地方法院

商業登記公告
●合資會社（設立）一、商號 南興商事合資會社 一、本店 臺北市大和町貳丁目七番地 一、目的 一、映畫フヰルム配給及賣買並ニ部分品販賣 二、物品販賣業但シ官廳ノ許可ヲ要スルモノヲ除ク 三、不動產及有價證券ノ賣買 四、右各號ニ附帶スル一切ノ事業 一、社員ノ氏名及住所並ニ出資ノ目的價格及責任 [illegible] 一、代表社員ノ氏名 [illegible] 一、存立ノ時期 成立ノ日ヨリ滿拾五箇年
●株式會社（設立）一、商號 株式會社 [illegible] 一、本店 臺北市永樂町參丁目六六番地 一、目的 一、洋品雜貨綿紗毛織物並ニ各種織物ノ賣買 二、被服類ノ加工又ハ加工品ノ卸小賣 三、前貳項ノ輸移出入又ハ之ニ附帶スル業務 一、資本ノ總額 金拾萬圓 一、一株ノ金額 金五拾圓 一、各株ニ付拂込ミタル株金額 金貳拾五圓 一、公告ヲ爲ス方法 所轄登記所ガ商業登記公告ヲ爲ス日刊新聞紙ニ掲載シテ之ヲ爲ス 一、取締役ノ氏名住所 [illegible] 一、監査役ノ氏名住所 [illegible] 一、會社ヲ代表スヘキ取締役 [illegible] 一、株式讓渡ノ制限 株式ノ讓渡ハ取締役會ノ承認ヲ要ス 一、存立ノ時期 設立登記ノ日ヨリ滿參拾箇年
會社ノ公告ハ臺北市ニ於テ發行スル [illegible] ニ之ヲ揭載スト變更 [illegible]
●昭和テックス株式會社（追加及變更）[illegible] 增加シタル資本ノ總額 金貳拾五萬圓 [illegible]
●朱碌建設株式會社（變更）[illegible]
右昭和拾五年參月貳拾日登記　臺北地方法院基隆出張所

產業組合登記公告
●有限責任 [illegible] 信用組合（變更）理事 [illegible] ハ昭和拾五年參月五日再選重任ス
右昭和拾五年參月貳拾日登記　臺北地方法院

行旅死亡人廣告
一、住所氏名不詳支那人風男推定四十五歲位 [illegible] 右者昭和十五年三月十六日 [illegible] 海岸 [illegible] ニ於テ死亡 [illegible] 心當ノ者ハ當役場ヘ申出ラレタシ
昭和十五年三月廿三日　石門庄役場

大阪商船　臺灣出帆（基隆出帆）
門司 神戶行 高千穗丸 蓬萊丸 [illegible]
鹿兒島 北鮮行 河南丸 [illegible]
花蓮港行 武昌丸 [illegible]
沖繩行 湖南丸 [illegible]
比律賓行 めきしこ丸 かんとん丸 [illegible]
西貢盤谷行 盤谷丸 西貢丸 [illegible]

東亞海運　基隆出帆
（南洋航路）ダワオ行 バンドン丸 [illegible]
高雄出帆 馬公行 [illegible]
東京直行 [illegible] 其他船便多數アリ

日本郵船　基隆出帆
廈門 香港行 [illegible] 丸 三月廿八日
上海行 福建丸 三月廿四日 長沙丸 四月一日
南支行 盛京丸 でりい丸 [illegible]

辰馬汽船　出帆
辰春丸 三月二十五日基隆發
辰宮丸 三月二十六日基隆發
辰鳳丸 三月三十一日基隆發
大和丸 三月廿四日午前十一時
富士丸 三月廿八日午前十一時
白山丸 廿七日出帆（香港經由）

大連汽船　基隆出帆
大連直行 山東丸 三月廿八日正午 山西丸 四月上旬正午
丸一組

優良工業圖書
内容充分・量・定價共に最も手頃な工業教科書
陸海軍工廠はじめ全國各地千餘の工場・鑛山・青年學校・工業學校または技能者養成所にて活用せられ好評絶讚
工學界の權威・責任編纂
絶對信頼の出來るこの顔觸れ [illegible] 當代第一流の代表的工學博士
圖書目錄進呈

書名	定價	送料
機械工學大意	1.50	9
機械工作法	1.50	9
機械製圖	1.50	9
工作機械及工具	1.35	6
工業材料	1.00	6
機械設計	1.35	6
内燃機	1.35	6
蒸氣タービン	.80	6
汽罐及汽機	.90	6
水力學及水力機	.90	6
材料強弱學	.80	6
機構	.80	6
電氣工學大意	1.20	6
電氣工學 卷一	1.50	9
電氣工學 卷二	1.35	6
電氣工學 卷三	1.35	6
電氣工學 卷四	1.35	6
電氣工學 卷五	1.70	9
無機化學	1.50	9
有機化學	1.35	6
分析化學 卷一	.90	6
分析化學 卷二	1.30	6
工業化學 卷一	1.20	6
工業化學 卷二	1.20	6
工業化學 卷三	1.50	9
工業化學 卷四	1.10	6
採鑛學	2.00	12
鑛物地質	.90	6
採鑛法	1.10	6
坑内施設	1.35	9
冶金學 卷一	1.10	6
冶金學 卷二	1.35	6
冶金學 卷三	1.35	6
冶金學 卷四	1.50	9
土木工學 卷一	.85	6
土木工學 卷二	1.35	6
土木工學 卷三	1.20	6
土木工學 卷四	1.00	6
應用力學 卷一	.75	6
應用力學 卷二	.75	6
測量	1.35	6
建築材料	1.20	6
建築構造學	1.80	9
製圖・透視圖法	.85	6
船舶學大意	.75	6
航空學大意	.88	6
航空機	2.50	12
航空發動機	1.50	9
新工業道徳	.75	12
作業心得	.50	6
英語對照工業術語	.50	8

◎六十餘種目完成・一冊でも數冊でも選擇自由・御申込は代金引換・振替貯金又は切手にてもよろし

工業通信講義
機械科 電氣科 工業化學科 土木科 建築科 採鑛科 冶金科
内容見本無代進呈
工業學識益々必要！どんなに腕に自信があつても學識がなくては成功出來ぬ。何處の工場、鑛山でも工業學識が第一要件である。本講義に入學して、働き乍ら學修すれば極めて短期間に而も低廉な學費で、實地に役立つ工業の學識が會得出來る!!
東京市京橋區銀座六ノ四交詢ビル
財團法人 國民工業學院（官民協力）

文部省要目準據
青年學校工業教科書
機械科 一年用　電氣科 一年用　普通科 一、二年用

戰時下の精神資源！
全部讀切り
キングの春の特別號（六十錢）
滿天下の要望により全部讀切・特別號を發行します
戰線の慰問に、銃後の修養と慰安にどなたもぜひ一冊！

各界名士特別寄稿 皇軍慰問寄せ書集
文章に詩歌に繪畫に、右各方面の諸名士が感謝の眞心こめた慰問集。皇軍將士の方々に捧げます
內閣大臣並に軍部高官特別寄稿 この際國民に望む

戰線銃後＝美談繪卷
時局大感激畫譜
芝居映畫 軍國調演藝グラフ
社告 國策完遂に協力致しませう　病苦を征服した私の簡素生活　大漫畫大レヴュー館（色刷オフセット）◎國策音頭
大壯觀！悉く粒選りの愛國讀物
霜夜鴉＝邦枝完二
科學者と母＝內園松夫
非常時動物學＝秋山左樂 秋山右樂
日の丸船屋＝原巖
光あるところ涙あり＝畑耕一
スパイ秘話＝大川寬
猫平太出府＝三木喬太郎
大德寺の秋＝久我荘多郎
銃後は固し＝吉野喜蝶 松葉家奴
日本刀＝大下宇陀兒
太陽のある方に＝淺原六朗
龍と虎＝山本周五郎
變愛憤重主義＝鹿島孝二
方庵二代＝土師清二
茶釜と鐵瓶＝海老原鯛人
噫！忠靈塔＝吉野夫二郎
貯金夫婦＝柳家金語樓
沈默の諫止＝田端竹雨
野狐三次と兩國＝神田山陽
筑紫航空兵大尉特別寄稿 血染の大討伐＝前田利式
白衣の勇士前田伍長特別寄稿 熱血熱涙 武人の最期＝筑紫二郎
事變の華・軍神の面影
西住戰車長＝菊池寬　日本文化賞受賞作品
元祿忠臣藏＝眞山青果
增刷は不可能！急ぎお求め下さい！
特價六十錢（送料四錢）發行所 大日本雄辯會講談社

有機合成事業法案（上）
本法適用の合成品事例

一、有機とは何か

有機合成事業法とは何か、こを說明するには、先づ、有機、無機の分類的理解が必要である。元來、動植物から直接又は間接に得られる物質を有機物と稱し、其の他の物質を無機物といふ。しかし十九世紀の時代に於て、動植物から得られる成素を初めて無機物から合成する方法が發見され、其後科學の進步で、動植物から得られる物が、他の物質から段々合成される樣になつた。從つて以前の樣な有機、無機の區別は實質でなくなつた。動植物から得られる物質を研究した結果、これ等は總て、炭素原子を含んでゐる。それに水素、酸素、窒素等が種々の形で、又種々の割合で結合して、物質を構成することが判つたのである。そこで、現在では有機物と云ふものは、炭素を主體とする化合物と云ふことになつてゐる。

二、合成事業とは何か

次に有機合成と云ふのは、生物の力に依らない化學反應によつて無機物又は有機物から、その本來の構造と異る所の構造の有機化合物を作り上げることを指すので、例へば、アセチレン瓦斯から醋酸、アセトン、トルオール、合成醋酸等を作るとか、水素及び一酸化炭素から、メタノール、フオルマリン等を作るとか、又はコールタール醱酵物から合成染料を作ると云ふやうな場合を指す。從つてバクテリアの力によつて、澱粉からアルコールを作ると云ふ場合は、これは生物の力によるものであるから、合成とは云はない。又窒素と水素から、アンモニアを作る樣なことは、合成ではあるが、有機合成ではなく、無機合成に屬するものである。

かくて、有機合成事業は、動植物から得られるもの及び動植物から得られぬものまで造り上げる事業である。この事業は、科學の發展に伴つて、どこまで發達するか判らないが、將來は化學工業の一大重要部門を占めるであらうことは論である。

三、重要な二系統

この有機合成事業中、重要な部門はコールタール醱酵物を原料とするもの、アセチレンを原料とするもの、水素及び一酸化炭素を原料とするもの等で、コールタール醱酵物を原料とするものは、染料、醫藥、爆藥等の合成品である。この系統は、第一次世界大戰以來、我國では長足の進步を遂げたもので、その他の合成事業は比較的近年の發達にかかるものである。從つて、總べての點で不十分な所が多く、この系統の合成品には、極めて重要なものが多いので、今後の發展に一段の努力を必要とする。この法案も大體この二系統（アセチレンを原料とするもの、水素及び一酸化炭素を原料とするもの）の合成事業を狙つてゐる譯である。

四、例へば何が出來る？

然らば、この系統の有機合成品として如何なる物を豫想してゐるかと云ふと、先づ第一に石灰及び石灰石からカーバイトを造り、それからアセチリンが出來、次いでアセトアルデヒド醋酸が出來る。これがアセチレンから出發する合成の主流である。更にアセチレンからエチレンが出來、これから爆藥が出來たり、溶瓦斯が出來たり、或は金屬原料、航空機用燃料などが出來る。更にアセトアルデヒドからブタノール、次いで航空機用の高級燃料イソオクタンが出來るのであり、又醋酸からアセトンが出來、これから航空機用の防彈ガラスとか、ブレーキ油、航空機用高級燃料が出來る。

五、適用される事業

有機合成事業法を適用さる品目は、先づ合成護謨がある。これはクロロプレン系と、ブタヂエン系のものとあつて、ブタヂエン系護謨は、カーバイドからアセチレンを作つて、それから色々の過程を經て、ブタヂエンと云ふ化合物を得、これを重合して護謨狀の物質としたものである。その性質は天然護謨よりも、各種の點で優つてゐる。自動車のタイヤー或はその部分品、それから飛行機のキャタピラー受けの車輪と云ふものに就ては、天然護謨よりはこれを使つた方がよいものが出來る。一九三五年に、ヒトラーが「昨年中の最も大きな出來事は、合成ゴムを完成したことである」と演說したやうに、合成ゴムの完成は、持たざる國の重大收穫である。獨逸のブナ、ソビエトのゴムもこの系統のものである。

次にクロロプレン系の合成ゴムは、アセチレンからビニールアセチレンを造り、更にクロロプレンを造つた後に、これを重合させてゴム狀の物質とするもので、これは天然ゴムに比すると、耐油性、耐老性に於て秀り、惡臭を持つてゐる點があるが、その他の性質は大體天然ゴムと同樣である。ブタヂエン系のゴムの製造費が高く掛るのに反し、安く出來るので、天然ゴム代用品として優良である。アメリカのデュポン會社で造つてゐるネオプレン、ソビエトのソヴプレンがこのクロロプレン系のゴムである。

更に合成トルオールと、合成ベンゾールは、石炭醱酵の醱酵物として生產されるが、從來は生產が需要を充たしてゐない。然るに、アセチレン瓦斯から直接合成することが完成されたので、將來は國產でこれを充たし得る見透しがついた。この用途は、爆藥、醫藥、合成染料等で、トルオールの方は特に國防色の染料の原料となる。

次に合成纖維、これは目下研究中で、現在ではメチレンポリアミド系のものとヴイニール系のものとあり、前者はナイロンとして米國で造られてゐる。これもアセチレンから合成されるものである。ヴイニール系のものは、矢張りアセチレンから發足するもので、昨秋京都大學で合成第一號として發表されたものが、この系統に屬する。

次にアセトンであるが、これはアセチレン瓦斯からアルデヒドを經て合成した醋酸の分解或はアルデヒドと水蒸氣の化合によつて造られるもので、メタアクリル酸樹脂と云ふ航空用硝子の製造原料、或は、自動車、航空機のブレーキ油の原料、爆藥の原料、電氣絕緣の被覆、映畫用生フイルム、航空及レントゲン寫眞のフイルム、セルロイド、レザー等の製造用及び一般の溶劑として、非常に廣い用途がある。

高級アルコールであるブタノールといふものは、アセチレンガスから中間物であるアルデヒドを經て合成され、或は甘藷、馬鈴薯、玉蜀黍から醱酵によつて造られるものである。ゴムの老化防止劑、食品防腐、採金用の選鑛劑等の工業藥品の原料となり、一方、金屬塗料を初め、一般塗料、フイルム、セルロイド、レザー等の製造用溶劑として、非常に廣い用途をもつてゐる。

古ゴムの輸移出は殖產局の承認を要す
島內需給確保の爲め

生ゴムの不足につれ最近古タイヤその他古ゴムを再製ゴム原料として島外へ搬出するもの激增し爲に島內の再製ゴム原料其他古ゴム加工業の原料に不足を來すに至つたので府商工課では近く府令を制定しこれが輸移出を統制し以て島內需要の確保を期す事となつたが應急措置として古ゴムを島外に搬出せんとするものは總て殖產局長の承認を得せしめることに決定した而して各船會社に對しても當局の承認なき古ゴムの輸移出船積を拒絕せしめる樣通牒する事となつた

肥料工業の利益金
事變後果然增加す
農林省議會で發表

【東京發電】農林省では、衆議院における日本肥料株式會社法案委員會に於て、重要肥料製造會社の利益率及び配當率を發表したが右の基礎數字から算出すると、先づ硫安製造業十五社の拂込資本金總額は、十三年下期に於て八億九千四百二十二万円であつたが、十四年上期には九億七千九百八十六万八千円となり、差引八千五百五十四万八千円の增加を示してゐる、而して銷却後の利益金は十三年下期に於て、七千六百五十六万六千円であつたが、十四年上期には七千七百十二万六千円となり、五十五万円の增加を示した、從つて銷却後の利益率は十三年下期が八・五%、十四年上期が七・八%と云ふ有樣である、又株主配當金は十三年下期が三千二百七十万三千円、十四年上期が三千七百七十三万三千円で、約五十万円の增加となつてゐる、いま、各社別に利益率を示すと次の如くである

會社別	十三年下期利益率	十四年上期利益率	配當率
昭和電工	五・五%	五・四%	一〇%(据)
日產化學	七・七	八・三	一〇(据)
東洋高壓	六・〇	五・八	一〇(据)
電氣化學	六・二	七・八	一〇(据)
日本窒素	五・九	五・九	一〇(据)
住友化學	七・〇	七・二	一〇(一二)
宇部窒素	五・四	五・八	一〇(据)
旭ベンベルグ	五・七	五・七	七(据)
矢作工業	八・八	七・八	七(据)
日本鋼鐵	三・四	一〇・〇	七(据)
新潟硫安	六・〇	四・八	八(据)
日本化成	〇・三	五・〇	無(一〇・四)
多木肥料	五・八	一・五	無
朝鮮窒素	八・七	八・三	[illegible]
滿洲化學	七・〇	六・〇	八(据)

次に石灰窒素工業の七社の拂込資本金は、十三年下期が九千六百廿五万円であつたが、十四年上期には一億四千六百廿五万円で、五千万円の增加を示した、而して、銷却後の利益金は、十三年下期が五百廿五万九千円であつたが、十四年上期には八百五十六万二千円となり、三百三十万二千円の增加を示した、從つて銷却後の利益率は十三年下期が五・八%、十四年上期が五・五%となつた、株主配當金は、十三年下期が二百二十九万六千円であつたが、十四年上期には六百九十四万四千円となり、いま會社別の銷却後の利益率を示すと次の如くである

會社別	十三年下期利益率	十四年上期利益率	配當率
電氣化學	七・二%	七・八%	一〇%(据)
昭和肥料	五・五	五・四	一〇(据)
北海電化	〇・五	〇・一	(無配)
信越窒素	五・九	五・九	八(据)
日本カーバイト	三・五	四・九	一〇(一二・五)
大同化學	四・五	四・五	八(据)
揖斐川電	四・五	四・九	七(据)

次に過燐酸石灰工業廿三社の拂込資本金は十三年下期に一億八百八十三万七千円であつたが、十四年上期には一億二千一百六十八万七千円となり、一千二百八十五万円の增加を示してゐる、而して、銷却後の利益金は、十三年下期に一千四百七十二万二千円であつたが、十四年上期には一千六百五十八万円となり、百八十五万七千円の增加となつた、而してこの利益率は、十三年下期が七・〇%、十四年上期が七・四%である

寫眞＝第一回臺灣中央物價委員會は二十日府正廳で開催

日月潭の增水で
火力發電は一時停止

台電の日月潭貯水池は去十六日以後再度の降雨に依り大いに助かり流水量も倍加し十九日には最大二千五百個に達し武界取入口の最大導入量二千五百個を遙に超過したので餘水を隧道より放出した程であつたが其後流水量減少し二十一、二日は九百個位となつて居り貯水池の水位は平水面より八尺五寸上り最低五尺五寸より三尺高まつてゐるが目下九尺位までは上る見込である、斯くて水力發電の出力が大いに增大したので北部火力を始め高雄、松山等の火力發電は去十七日以來停止してゐるが廿一日から奧地の雨が歇んで居るので再び渴水の虞れがないではなく平水面より五尺台に下れば直に又火力を運轉しなければならぬので台電では之に對處すべく石炭の確保に十分に留意してゐる模樣である

洋灰の臺灣割當
三月分は一萬瓲と決定

本島のセメント不足緩和のため督府商工課では東京より本島向けに割當をなしセメントの配給割當方を要請中であつたが、この程三月分として本島に一万瓲の割當を受けた、依つて之を官需二千五百瓲、公共團體二千五百瓲、生產力擴充產業二千五百瓲、一般民需二千五百瓲と夫々割當を行つた、尚一般民需は近く各州廳を通じて夫々配給割當を行ふことゝなつてゐる

同族會社が續々株式化へ

【東京廿二日發本社特電】我國財閥の三井合名會社の株式會社への改組は愈よその實現性を濃厚にして來た、卽ち我が國の財閥は同族を首腦部とするコンツエルン組織であつたのを住友、三菱等の財閥が合資組織を率先株式組織に變更したので、三井合名も同じ方向に邁らうとしてゐる、この種の古い型たる同族專制組織から拔け出しつゝある事實は多大の關心を惹くものである

鑛山技術者養成所

鑛山勞力不足對策として督府鑛務課では坑夫及び機械工の養成をなさしめるべく日本鑛業、基隆鑛業の兩社に對し慫慂中であつたが日鑛の金瓜石鑛山では坑夫養成所を、基隆鑛業の九分鑛山では機械工養成所を開設することとなり來る四月一日より夫々開所することとなつた、兩所とも募集人員は六十名宛で小公學校卒業程度の學力を有する十七才以上二十五才未滿の男子に對し基礎知識を教へ込み一箇年で鑛山技術者を養成するものである、尚ほ兩所に對しては府としても經費の一部を補助することになつてゐる

內地小運送事業も集約合同が進捗

【東京廿二日發本社特電】鐵道輸送と不可分の關係にある小運送事業の合理化に就き日本通運では鐵道省と協力して經營面に作業の集約合同の達成に努めて來たが東京が各種の事情に束縛されて進捗しないのを除けば、他の都市は概して順調に進捗し京都、橫濱、門司、下關、青森等は既に集約合同を完成してゐる、二月末現在における各都市の狀態は左の通り

橫濱	百七十が六十に合同
京都	百二が七十に合同
大阪	百五が七十五（未參加十二）
名古屋	四十三が七
下關	十五が二
門司	十五が二
青森	十七が二

と夫々纏まつてをり運送機能の向上が頗る注目されてゐる

二月分局營バス增收

本月分局營バス運輸成績は稍止月と好天氣に惠まれて好成績を上げてゐる、即ち乘車人員七四二、八一三人旅客收入一二一五、八二八円で之を昨年同月分に比較すれば乘車人員に於て一割二分四厘旅客收入に於て一割一分六厘の增收を示してゐる

源成製糖
終了期早まり結局十萬擔餘

三五公司源成製糖場は本年一月七日より今期製糖作業を開始し四月二十日終了の豫定であつたが原料減收の爲め約十日間短縮され四月十日頃終了の見込がついた、原料は甲當十二万斤の豫想が結局十二万斤搾みとなり步留は最近一割二分五厘位に上つたが開始以來の平均率は一割一分五厘で終了迄の平均は一割一分八、九厘位に落着くべく產糖高は十万擔を一寸出る程度で豫想より九千擔位の減產である尙今期蔗園は殆んど全部同社の自作であつたが昨年六、七、八月の降雨過多と日照不足を主因としそれに施肥の減少が作用して右の如き減產となつたものであるが同區域は地下水の豐富な所だけに昨冬以來の旱魃は大して影響なかつた由である

日本生命支店長更迭

日本生命臺北支店長龜岡秀作氏は今回長崎支部長に轉じ二十四日基隆出帆の大和丸にて赴任することになり、後任は東京第一支部長小森茂氏で四月二日着任の豫定である、龜岡氏は昨年三月熊本支店から臺北支店長として來任以來恰度滿一年であるが、臺灣に於ける日生の業績進展に寄與する所多く敏腕家として知られた人であり、又後任小森氏は嘗て日生の躍進時代に業務課の係長として功績を擧げた人である

內外商況（廿二日）

大米雜觀

【大阪二十二日發同盟】米穀配給組合に內地米三万袋、外米一万四千袋、長糯二万袋の拂下げあり、大阪、布施堺には內地米六、外米五、糯二、郡部は四、四、二の率にて抱き合せて配給してゐる、本日七分搗鮮米二万八千七百四十八袋が入荷、陸揚濟みである

株式　賣玉整理で踊り

兜町前場況

【東京二十二日發同盟】支那新政權の樹立も既に織込み濟の姿で一向人氣を刺戟する所なく歐洲情勢の見透し難に依然氣迷ひ深く新東は保合ひ範圍の小浮動に過ぎなかつた然しその他の諸株は兩三日來買玉整理が進んで賣玉整理の順序となつて稍堅調に戾り氣味であつた

東京短期後場

銘柄	寄	引	高	安
東新	一三九七	九五	九九	九五
大新	七二八	二五	二八	二三
鐘紡	一七〇三	〇〇	〇三	六九九
鐘新	一二二	〇八	二二	〇七
帝人新	一一〇五	一	一	一
東レ新	九三三	二九	三四	二九
日産	八三六	五六	一	一
郵船	一	一〇一	一〇	一六
日新	一	八五二	一	一
日石	八〇三	〇二	〇三	〇二

東京長期後場

銘柄	寄	引	高	安	銘柄	寄	引	高	安
日立	九五三	五〇	一	一	富士紡	七〇、八			
滿業	七八九	八七	八九	八七	同新	四〇、三			
鋼管	八八一	七九	八一	七八	鐘紡	一七一、〇			
小倉鋼	八〇一	〇三	一	一	鐘新	一三八、〇一			
東電	一	一	六四九	四九	日清紡	一〇五、三			
滿鐵	七八八	八七	八八	八六	片倉	一一二、〇			
北炭	一	八五〇	一	一	帝人	一三一、〇			
日糖新	一	八五六	一	一	同新	九四、七			
塩糖	一	八四二	一	一	倉絹新	六四、二			
日曹	六九四	九三	九四	九一	東レ新	五〇、五			
水產新	六一八	一六	一	一	洋紡工	六二、四			
ラサ	七九三	九二	一	一	同新	三六、六			

大阪短期後場

銘柄	寄	引	高	安
日魯	七四二	四〇	四二	四〇
水產新	六一九	一六	一九	一六
日石	八〇〇	〇六	一	一
日立	九五二	五〇	五二	五〇
日産	八八〇	八〇	一	一
滿業	一	七八七	八八	八七
商船	一〇〇四	〇三	〇四	〇二
郵船	一〇一九	一九	一	一
倉絹新	一	六三七	三七	三七
帝人新	一二九四	九六	九六	九四
東新	一三九六	九七	九八	九六
宇電	四五五	一	一	一
東電	六四七	五三	一	一
日産	一〇八八	九〇	九三	八八
滿鐵	七八三	八三	一	一
日曹	一	六八六	一	一
ラサ	一	七八八	九一	八六
窒素	一	一〇〇五	〇五	〇五
東レ新	九三三	三一	一	一
日レ	八八一	一	八一	八一
鐘紡	一七〇〇	六九九	七〇〇	六九八
鐘新	一二〇九	〇六	〇九	〇六
東紡	一九一五	一五	一五	一五
日鐵	八六〇	五六	六〇	五六
大株	七八一	一	八一	八一
大新	七二九	二一	二九	二六

大阪長期後場

銘柄	寄	引	銘柄	寄	引
大株	七九、〇	九、〇	淺野川	五二、五	二〇、一
大新	七三、九	三、六	同新		
東新	一四〇、九	〇、六	ラサ	七七、九	一五七、九
紡新	一一、六	一	火薬		六六、九
塩糖	三三、三	三、二	日曹	六九、二	六六、九
同新	四五、二	五、〇	日新		
沖繩糖	一〇七、六	一、一	日石	七九、四	四四、二
商船	一〇三、四	三、四	北海油		
郵船	八五、一	一、一	麥酒新	三九、四	
同新	七四、九	五	同新		
日魯			日魯	七五、二	四二、六
同新	八三、九	三、九	北炭新	六二、五	一二、八
日窒	六九、〇	四二、五	東證		
日新	六九、五	八、九	白紡	七七、六	一〇二、四
倉絹新	六四、五	四、五	熱延		
日石	七九、五	九、七			
北炭新		五、八			
宇電	四四、九	四、八			

財界株界

新中央政府は愈よ來る三十日成立式を擧行することとなり、又歐洲も和平困難だといふので、休日明けも引續いて人氣は明朗であるが、相場の方は月末を控へてゐるので積極的な手段もないので材料含みのもの以外は概して強調といふ程度であつた▲四國の情勢が明朗化して來たので一時問題となつてゐた當限も却つて高いものが出るやうになり問題視されなくなつた、金が餘つて株を引いてゆくものが多くなつた勢か最近大引尻なども記錄的な現象を占めてゐる、從つて短期の日步は二十五銘柄の內、毎日必らず逆日步のものが多い、今日も新鐘、郵船、日東新、日曹など皆三円四十錢の大幅逆日步であつた▲糖株中で今日は明糖が特に高かつた砂糖株の大幅暴騰は最近には珍らしいことである、同社は一割二步配當を行つてゐるので此の點增配は望めないが前期四割強の利益を上げて居り內容は益々堅實性を加へつゝある、優良資產株として投資筋は買狙つたもので格別な意味はない樣であるが兎に角かうしてボツ〳〵ながら物色買氣が動き始めた事はそれだけ市場の情勢がよくなつて來たからであらう▲新中央政府の陣容も中政會議の開會とともに發表されたやうであるが支那に斯く新しい强力な政府が出來たことは何んとしても喜ばしいことである、今後大陸の經濟開發は大いに積極化されるであらう從つてどうしても大陸開發に必要な足場が要る譯である、此意味に於て朝鮮、台灣等が當然その基地として注目され、大陸の經濟開發の進展と共にその重要性のある所の朝鮮、台灣方面の市場の發展も期待される、殊にその物色の今度は此の方面に於ける事業株に向けられるであらう、大いに注目を要する所である。

第一書房 戰時體制版 各冊78Sen
東京市麴町區三番町 振替東京六四三三 電話九段(33)二四一五 三三四

杉浦重剛謹撰 選集 倫理御進講草案
文學博士新村出氏曰く これは須らく「國民の書」と申すべきである。戰時はむろんのこと平時に於ても、敬誦すべく而して又愛誦すべき書である。古今東西に事例を求めて一頁するに日本精神を以てし、枯淡ならず、興味津々たる裡に吾々を陶冶し化育する。家庭の書、學堂の書、青年の書、壯年の書、老年の書、戰後是に於てか安しと申すべきであらう。
四六判四五〇頁 定價七十八錢 諸家感想集羅呈

佛教の眞髓
文學博士 高楠順次郎著 四六判三九七頁 定價七十八錢
我が佛教界の偉大な開拓者、高楠博士の全貌!! 尨大な佛教思想の生きた百科全書!! 深遠な佛教的世界觀の開かれたる大寶庫!!
佛教が我々の世界觀と人生觀の一大寶庫であることは云ふまでもないが、多くの人に茫漠とした感じを與へてゐる。さうした書物がないことはないが、然しそれを讀んでこれが佛教だと確信を得ることが出來るやうな書物はない。それらは或ひは佛教概論といつた風な佛教概說であるか或ひは日本・支那・印度の佛教史的研究のいづれかに傾つて出來上つたものである。本書は、我が國に於ける梵文學と印度哲學の開拓者であり、佛教思想と佛教精神の普及にその生涯を捧げてゐる博士の二十餘に餘る著作からその精粹を選んだもの。佛教の全貌と實相とを如實に敘述したものである。選ばれた一節一節は、いづれも尨大な佛教の一角を照らし、それが相寄つて佛教の全體と本質とを映し出すやうに編纂されてゐる。まことに本書は佛教をその根本の姿と現代の意義とに於て整理したものであり、佛教の根本精神を把握し、これを現代の教養に資せんとするものにとつてこよなき書である。

高神覺昇著 佛教聖典 般若心經講義 天下を風靡した名講義、改訂新稿を加へて大增刷す。 四六判二二四頁 定價七十八錢

山田靈林著 禪學讀本 初步者にも體驗者にも興味深く讀ませる禪學の入門書。品切の處增刷出來 四六判三二五頁 定價七十八錢

弓館芳夫譯 水滸傳
支那が生んだ世界的奇書『水滸傳』の清新潑剌たる現代語譯!! 全卷悉く壯絕快絕の文字が繰り擴げる、支那民族性の一大繪卷!!
さきに『西遊記』の劃期的な現代語譯を公けにした譯者は、茲に硯を新たにして『水滸傳』をおくらんとする。『水滸傳』は宋の時代に宋江等三十六人の英雄が山東に蟠踞した史實を敷衍潤色して創作されたもので、その內容の多彩と共に支那四大奇書の一つたる『水滸傳』は表現の闊達と相俟つて興趣橫溢、而も痛快淋漓の書であることは今更喋言の要はあるまい。我國に渡來してからも既に百數十年、幾多の人に愛讀されてゐる。正に世界的奇書と稱しても決して溢美ではあるまい。數多の英雄が驚天動地の活躍をする顚末を敘述して盡きるところを知らない壯絕快絕の文字は、讀者の血を湧かしめずには措かない。まことに事の奇と文の奇とは相俟つて、殊に支那事變以來我々の耳目に馴染み深い土地の名が随所に出て來るから、讀者の興味は自から倍加される。更に卷中三十二葉の想の嶄新、筆の奇拔なる小杉放庵畫伯の挿畫は、一段の光を添へてゐる。
表紙繪並挿繪卅三枚 小杉放庵 四六判四五二頁 定價七十八錢

弓館芳夫譯 西遊記 奇想天外な孫悟空の活躍こそ、この名譯によつて初めて卷をおく能はざらしめる 四六判四五二頁 定價七十八錢

レイモント 伊藤整譯 農民 第三部 春の巻 四六判四七六頁 定價七十八錢
今や世界の地圖から消えんとするポオランドを永遠に不滅たらしめる不朽の國民文學!! 新銳の譯者を以て待望の第三部を送る
ノーベル賞に輝く巨作『農民』は、ポオランドが生んだ世界的農民文學であり、またポオランドの國土を描いた最大の國民文學である。『農民』はその內容に於いても、構成に於いても、他のヨオロツパ文學には見られないポオランド獨自のものをもつてゐる。茲には近代文學に共通の弱點である觀念上のデカダンスは見られない。作者の逞しい眼で描き上げられた農民たちは、いづれも古代人のやうな眞直な激しい感情と行動とをもち、理由のない懷疑や逡巡に陷るといふことはない。生活力、野性、愛慾、宗教的意識などがそれぞれの場面に於いて火の如く迸り出てゐる。茲には近代の理智に毒される以前の人間の原型がある。これら農民の姿は、恰もロダンの彫刻に刻まれた古代人の如く、力強く生き生きと迫つてくる。而も全卷を蔽ふ穩かなる自然描寫は、作者レイモントがまた比ひなき詩人であることを示してゐる。新たに新銳の譯者をもつて、愈々興趣自然する待望の『第三部春の巻』をおくる。
レイモント 新居格譯 農民 第一部 秋の巻 四六判四〇五頁 價七十八錢
レイモント 阿部知二譯 農民 第二部 冬の巻 四六判四三〇頁 價七十八錢
今や農民文學が世紀の課題となりつゝあるとき『農民』こそ吾々に答へるものは、歐洲の心臟ポオランドが生んだ比ひなき文學!!「人間性」探求の文學

講談社版 偉人傳文庫
皇紀二千六百年を祝して 第一回四冊發賣（全部、書卸しの新原稿）
面白くて大感激! 是れぞ昭和の新史傳
現下日本の最大要望は有要人物の輩出することです。百難を突破し萬苦に屈せぬ人物となることが國民に課せられた急務です。
偉人に學べ! 腹の底から湧きあがる大いなる希望、強い信念、逞ましい實行力!!
乃木希典 山中峯太郎著 誠忠無比、武人の典型、日本精神の權化として全世界から尊敬される乃木將軍。內剛な竹肚を征服して大人格を築き上げ、文武兩全の名將となる、感激と教訓にみちた生涯の感動物語。
二宮尊徳 池田宣政著 日本の土から生れた大偉人、今や愈々光を增し世界の學者を驚かしてゐる報德の聖者、貧の中から起ち上つた金次郎が、家を興し、國を興す、血と涙の苦闘の一生。
源義經 太田黑克彦著 悲劇の英雄、源義經の一代記。
勝海舟 和田政雄著 幕府の運命を双肩に、大西郷と折衝して大江戸を兵火から救ひ維新の大業を裏から助けた偉い人物、胆の英雄海舟先生。
あらゆる苦勞や困難と鬪ひ、次第に高く、大きく、偉くなつてゆく血と涙の活躍は、諸君をふるひ立たせずにはおかない。
青少年必讀の書と大評判 全國書店にあり今スグ御覽下さい!
○每卷四六判上製三五〇頁 ○紙クロース装カバー付 ○地圖、年表、口繪さし繪入 ○携帶愛讀に最も適する堅牢な製本 ○戰線慰問に、銃後の修養、慰安に最適
選擇自由 一冊一円三十錢 送料內地十四錢 其他十五錢
刊行元 東京小石川 大日本雄辯會講談社 振替東京二九〇

牡丹崩れず (29)

竹田敏彦 作
岩田專太郎 畫

紅白の花（十二）

英二は、何を言ひ出すのかと、麗子の方を見返したが、

「ねえ、いくら男爵家のお坊つちやんでも、次男坊で、おまけに、あの貧乏ぢやあ、ねえ。ほつほほ……私、結婚式の晩から、奈都子さんが、お可愛想に思へてならなくなつたの――」

麗子は、いかにも勝ち誇つたやうに、英二の手を握りしめた。英二は、その熱い握手に、却つてぞつとするやうな、うそ寒さを感じずにゐられなかつた。

「それで、この間は、再び僕に、好意を示してきたんだな……」

英二は、一度立野家で紹介された奈都子の新郎落合正俊の、鼻の平べつたい、口の大きい、それであて見るから不健康らしい蒼白い横顔を思ひ泛べ、あまりに激情な、そして現金な麗子の心理を心から厭んだ。

英二が、麗子を避けはじめたのはそれからで、これが、彼の彼女に對する、印象の全部だつた――

ところが昨日、麗子と一緒に、鎌倉へ行つて帰り途に、はからず麗子に出逢つたのであつた。麗子は、麗子の淑やかな美しさに、一瞬は、激しい嫉妬の眼を尖らせたが、相手の質素な風態を見るとすぐ彼女らしい優越感にそそられたかで

「失禮ですけど、紹介していただきたいわ……」

と言つたのであつた。

相手の低い身分を、退嬰するやうに。

そして、その翌日の今日になつてみるとあれほど真剣に敵意を含み合つてゐた奈都子と、早くも連絡して、今の、この仕儀である。

英二は、内心、反感こそ募れ、かうした麗子の現金な愛情には、少しの好意も感ずることができなかつた。

英二は、ただ立野家に對する義理合ひ上、夫人の言葉に従つて、中食だけつきあひ、それが済むのを待ちかねて、執拗く押止める夫人や奈都子の言葉を振り切り、立野家を辞し去つたのだつた。

時計を見ると、まだ一時だつた。

英二は、赤坂見付までくると、公衆電話のボックスに駆け込み、もう一度、石黒の會社へ電話をかけてみた、石黒はてふど、出かけるところだつたらしく、

「それぢや、僕はこれから社を出てゆくから、二時半頃に銀座のオリムピックで逢はう。それまでに用事を済ませて、必ず行くよ」

「ぢや、頼むわよ」

「そんなに急いで、一體何の用事なんだい」

石黒は笑つたが、

「婚約祝賀の上さ……ぢや、待つてゐるよ」

英二は、電話を切つて、ボックスを出たが、

「麗子さんのことだと聞いたら、石黒の奴、どんなにびつくりするだらう」……

石黒の驚く顔を描いて、ひとり微笑したが、その下から又た眼に甦る、麗子の臭々しい清純な姿が霞をふくんだ純白のバラのやうに泛んだ。それは、いたづらに真赤な色のみ誇る何の香もない造花のやうな麗子の風姿に比べると、それは天上と地上の相違だつた。

英二は、すぐに銀座まで電車に乗り、雨の舗道を往つたり來たりしながら、二時過ぎるのを待ちかねて、オリムピックの扉をくぐつた。

ラヂオ

朝

【七・一〇】朝の挨拶、ラヂオ體操
【七・三〇】朝の修養(東京)祭政一致の本義(二)佐伯有義
【七・五〇】朝の音樂(レコード)吹奏樂-グレナデイアガーヅ吹奏樂團 小牧神の入場(ピエルネ作曲)衛兵の行進(ウイリアムス作曲)
【八・〇〇】ニュース
【八・一〇】初等ドイツ語講座(第七十九講)(臺北)西田正一
【九・二五】内臺定期船高千穂丸基隆入港時刻及接續列車時刻のおしらせ
【九・四五】家庭經濟常識(臺北)外國とその國民…醫學博士毛受英次
【一〇・一五】家庭料理獻立(臺北)女子高等學校教諭武藤とし子 一、キャベツの丸煮 二、ひじきとあげの煮付(臺南のみ)臺南長榮高等女學校奧村タズ栄
【一一・〇〇】肉豚取引相場(臺北)日用品小賣値段、職業紹介事項(各局)
【一一・二〇】臨時官廳ニュース

晝

【一一・五九】正午の時報(東京)内臺定期船高千穂丸基隆入港時刻及接續列車時刻のおしらせ・鐵道部運輸課發表、公示事項、局報、午後の放送番組發表(各局)
【〇・一〇】晝間娯樂時間(レコード)漫才-歌と兵隊・砂川捨丸、中村春代、新内小唄-更けゆく鐘(高橋掬太郎作詞、富士松武藏作曲)殘月子守唄(矢島雛兒作詞、富士松武藏作曲)富士松美代 敦踊曲-敗の慰問袋…解說谷天郎
【〇・四〇】ニュース
【一・四〇】ラヂオ體操
【三・〇〇】ニュース
【三・三〇】福建語ニュース
【五・三〇】ニュース
【五・五五】コドモのニュース(臺北)寿小學校(四年)木元フミ子
【六・〇〇】子供の時間(東京)少年講談-母の力…山野一郎、伴奏-東京放送管絃樂團、編曲・指揮-福田宗吉
【六・二〇】子供の新聞(東京)
【六・二五】講演(東京)人事調停の話…東京區裁判所判事-山崎一郎
【六・四五】蔬菜ニュース(臺北)
【六・五五】カレント・トピックス(東京)

夜

【七・〇〇】子供の時間(臺北)銀の光子供樂團、伴奏-臺北ラヂオオーケストラ ラヂオ・スケッチ-思ひ出の一年間(川平朝申作)
【七・二〇】ニュース
【七・三〇】國民歌謠(東京)母の背は(日本放送協會撰定、武田雪夫作詞、佐伯且助作曲)獨唱-木下保、合唱-日本放送合唱團、ピアノ伴奏-和田肇
【七・四〇】講演(南京)
【八・〇〇】謡曲(東京)竹生島…シテ-梅若万三郎、ワキ-寶生新、ツレ-梅若万三郎、梅若万佐世、地謡-梅若猶義、笛-島田巳久馬、小鼓-中野登三、大鼓-安福春雄、太鼓-柿本豐次
【八・五〇】ラヂオ・ドラマ(東京)なだれ(眞船豐作)源造-滝澤修、オマキ-澤村貞子、おとよ-清川玉枝、安吉-木崎豐、勘太-小澤榮
【九・四〇】時報(東京)
【九・四一】名曲鑑賞(レコード)絃樂合奏-大協奏曲作品六ノ六ト短調(ヘンデル作曲)倫敦交響樂團、指揮-フェリックス・ワインガルトナー
【一〇・〇〇】福建語ニュース
【一〇・二〇】福建語ニュース、公示事項、局報、新聞社提供ニュース、明日の放送番組發表(各局)
【一一・〇五】英語ニュース
【一一・二〇】北京語ニュース
【一一・三五】閩東語ニュース
【一一・五〇】馬來語ニュース
【〇・〇五】安南語ニュース

佛軍使用の 新防空武器

【パリ發同盟】戰争は次々に色々な新武器を生み出す、今度フランス軍が新たに使用しようとしてゐる武器に「パラシュート機雷」と稱する新しい器械がある

これはアメリカ人の發明にかかるもので防空氣球と同じ用途に充てられるものであるが、その効果は從來の防空氣球より遙に優れてゐるといはれる、此の機雷には二万五千呎迄任意の高度を選んで發射出來る装置がしてあつて、その高度に達すると炸裂し、その中から長さ数百フイートの鋼鐵網が飛び出す。この鋼鐵網の上はパラシュート、下は炸裂した機雷の一部が結びつきパラシュートの上昇力と機雷の重さで空中に一大防共網を張り徐々に落下して來るやうな仕組になつてゐる

すは敵機襲來となるとこれを打ち出すのであるが、若し敵機がこの網に引懸ると忽ちプロペラーを捲き込まれて墜落するのである。このパラシュート機雷を發射する大砲は口徑六吋で砲身は非常に長く作られてゐる

新しい止血劑 ヴィタミンK

ヴィタミンKに就ては既に一九三七年來論議された處で、研究者は單純なる食餌を攝取する人々に發する出血及特發性溢血又は血液の凝固を促進する或種の食餌の効果に就て研究しそれらの食餌は今日ではヴィタミンKを供給するものなりと考へられるに至つた、現時に於てはそれは血液のプロトロムビンの水準を維持するものと認められる

×

出血は概して傷害であるがプロトロムビンの減少は出血の危險を増大する凝固時の遅延を結果する、幼兒に於ける血液凝固時の遅延はアルファルファ(豆科牧草ウマゴヤシ?)を越度斯の形によつて與へたる時に見る微血に因る、膽汁はヴィタミンKの利用を容易ならしめる非常に必要なもので恐らくは其吸收を増勢せしめるものであらう、之等の關係は犬及人類の患者にて證示された

×

臨床上膽道が閉塞に依り血液のプロトロムビン水準が低下した患者に膽汁を與へれば夫を昂上せしめる事が出來る、併し若しもヴィタミンKと膽汁とを併用すれば效果は更に顯著である、最近の幼兒についての研究によればヴィタミンK濃縮物と血液凝固性との相關關係が甚だ明確となつた

此濃縮物の化學的性状は色々と記載されてゐるが、ステロールにあらざる蠟樣固形分或はベンゾール環に近きものであるが、水酸化物又はケトン酸でもなく、日光及アルカリにより、破壊され、酸化アルミニウム又は酸化マグネシウムに吸着する、而して硫黄又は燐を含有せぬと云はれる、極めて最近にはアルファルファ葉から結晶が生化され、其〇・六ミリグラムは出血する幼兒五〇%に血液凝固時を短縮せしめた事を報告してゐる

×

此結晶品は攝氏六十九度に溶解し色々の溶解薬を用ゆるも再結晶せしめることが出來ぬ、其後の報告によれば、犬、豚、羊等の脂から製出されたる止血劑はステロールを化學的に證明した、之等の研究は食餌病に對する甚だ有益なる資料を提供するものとして注目されてゐる

酵母劑にまさる
日本固有のピルツ劑
ミクローゼ

ミクローゼは酵母以上に生存力强靭なる日本固有のピルツ(有効菌)とヴィタミンB、アミノ酸、燐酸カルシウム、葡萄糖等の榮養素を含む胃腸强生劑なれば食慾を振起し、正確なる便通を促し、榮養强化、治癒力増進の諸作用を有す

適應症
胃腸疾患　食慾不振　脚氣諸症　榮養不良　疲勞倦怠
常習便秘　結核諸症　腎臟炎　小兒虚弱　妊婦補强

一ケ月分・三六〇錠　一円五〇錢

醫學博士 豐島豐次郎先生創製
東京・五反田 星製藥株式會社
クスリはホシ

イマヅ蠅取粉

液体殺虫劑より 遙に優る

▼イマヅは人畜に無害だが、害虫には猛毒ガスの様に働き、効力が强いから永い事は液体と段違ひ。
▼液体殺虫剤は引火したり、器物を汚す心配はあるが、イマヅは、どこで使つても絶對安全。
▼イマヅは液体殺虫剤と違ひ、噴べても散てないから、家畜や家禽にも安心して使へる
▼イマヅの容器はその儘、撒粉器となるから、特別に撒布器を買ふ必要がなく、便利で經濟的。

特製撒布器用別にあります

H. 62

慰問袋にぜひ一罐を!

(全國荒物店・藥店にあり)
大阪市・大仁本町 製造元 今津化學研究所

婦人公論

俄然大好評!　本日發賣
四月號・定價六〇錢

青春譜(歌)…今井邦子
西陣織・溪鳥亭…石垣再・村松梢風
南部の娘(寫眞)…菊池俊吉
鰯(寫眞)…佐藤孝一
恐喝・檜崎勤
ロビンフッドの冒險…寒川光太郎

スラムの花嫁　★私の歩んだ道　賀川はる

「死線を越えて」の著者賀川豊彦氏の妻として、神戸のスラム街に於けるその半生は殉教と忍苦の生活であつた。聖きもの捧げられた者の母として、身を心を捧げつくした夫人が、歩み來りし半生を語る。夫と共に歩み來りし死線の途は限りなく尊く、切々と胸うつ愛の記録である。

母の日記(西園寺公の伝記速記者として立つまで)　近衞泰子

夫は遠く海外にあり夫の愛なき生活の中に長男を失つた夫人が、木枯吹き荒ぶ様な日々の中に光明を獲得し、一つの光りとして西園寺公の傳記速記を續ける切々の心情。近衞秀麿子夫人

永遠に子は哀し　片岡鐵兵

娘も今年は十三才になつた。思春期に達した娘の生長を、新しい時代に激しく伸び行く娘と親の、哀しき永遠の問題と關係を語る。

至上の愛　杉捷夫

人間の魂のうちに光り輝く美しきもの―人間の心の奥底に流れるものは何か? 至上なる愛とは何か? 眞摯なる著者の思考は果して何に到達したか。

現代女性の道德(特に日本女性の問題)　長谷川如是閑

チブス菌事件の辯護に立ちて　竹内茂代

女性として而も同じ女醫として、あの恐ろしい事件から立つて何を護り何を語るか

風のごとく　大田洋子

「中央公論」「東朝」の懸賞小説に一等當選し、今や一人の女流作家として名を成した著者の今日の生活に如何なる苦節十年の若い時代があつたか。女の生活と人間の生活の忍苦と矛盾を語る血の記録。

鬱憂の春　竹村猛兒

一、去りゆく處女期　二、青春と死　三、怖るべき子供
人の世の、しかも女性故に科せられた三つの悲劇。內容にある種々相はあまりにも痛ましく、そこに含まれた問題は如何に多きか

カラーセクション
☆お髪の手入れ……那須眞沙恵
☆お化粧の基本……マヤ片岡

★春の雑音(漫畫)…杉浦幸雄・横山隆一
★外國の身上相談…平田朋子
★貴女のお化粧箱にはこれだけ
★私の家庭奉公日(寫眞と文)…中村吉右衛門・村岡花子

★旅する人々…丹羽文雄
★カッスル夫妻…高見順

☆家庭にある新卒業生の方へ…茅野雅子

旅日記 雁　野上弥生子

歐洲に戰亂勃發する直前、一昨年の秋にヨーロッパへ旅立つた野上女史が、歐洲巡歴の途次立ち寄つたスペインの祭のさ中に、戰亂起るの報を聞き、次いで戰時下の英國を觀、再び米大陸を經て歸國する一年有餘の旅。身を戰禍になぞらへ、遍歷する旅の國々の、或は古き文化を語り、風俗習慣を語る。國さまざまの對日感情に接し動亂背後の家庭生活と女性の活躍を觀る。透徹した理智の眼と、細緻な女性の觀察を通して語る、待望の大旅行記の第一回である。

讃仰 春山(繪と文)…足立源一郎

(古典鑑賞)今昔物語…小島政二郎
天才モーツアルト(樂聖物語)…野村胡堂
近頃面白かつた話…谷川徹三

大評判の長篇小説
幸福な家族…武者小路實篤
美しき秩序…芹澤光治良
人間の復活…島木健作
十年間…林芙美子
旅人…阿部知二

特輯 働く女性の手記

☆託兒所に働く女のノートから…三木野さく
☆モンペの紐…林敏與
☆たゝかふ職場…森日出子
☆教室の窓から…原みどり
☆女中として…村上たか子

嚴しい現實の生活の唯中に働く職業戰士としての女性に、冷酷な現實の嚴しさ故の惱み、女性故の不合理や矛盾、或は哀しみに泣き、喜ぶことがあらう。職場の中から眞實の叫びとして問題を提示する五篇の手記と、働く女性の問題を、わが體驗を通して問題として、批判し、更に若き女性に贈る心からの餞けである。

(批判)體驗を越えて理想へ…松田解子

萬葉集の戀歌…齋藤茂吉
カプリチオ…林

★議會で論じられた國民生活の問題…原祐三
☆深刻化する政治と外交…清澤洌
生活と姙娠…醫學博士 吉澤旲
「人物考查」に列す…日比野士朗
信仰の心理性について(新聖書講義)…河上徹太郎

家庭用醫藥品と代學…醫學博士 赤須文男

湘南だより…山川菊栄
能のことなど…佐藤信衞
世はさながらに(詩)…三好達治
春の禮拜(隨筆)…秋庭俊彦
パリときもの(隨筆)…佐野繁次郎
星々を着てゐる神(詩)…リルケ(片山敏彦譯)

續 小島の春　小川正子

□花によせて□野を行きて□生きる日□晃ぶ心□瀬戸の小島に癩院の天使として、瀬戸內海の小島長島の愛生園にあつて、青春の日をひたむきな癩救濟の生活に捧げつゝあつた著者が、その献身的な生活の道から遂に病み、今は郷里甲府の在に病を養つてゐる。名著「小島の春」以來、一年半の日を病床の中から初めて筆をとりし得る最愛の思想感情の發現は、如何ばかり我等の胸に迫り、心うつことか。

宜蘭橋村のレモン 獻上品に選定

光榮の園主友寄氏感泣

【宜蘭電話】宜蘭街郊外の「橘村」に柑橘園を次々として經營する園主友寄氏は今回總督府から州を通じ破格の光榮に浴しひたすら感激してゐる、即ち總督府では四月十六日の殿下御渡台記念日に當り殿下あたりへ本島の特産物を獻上し奉るに際し宜蘭郡の特産レモンを友寄氏經營の柑橘園を指定したものである、二十二日宜蘭郡庁勸業係は友寄園主の案内で「橘」村の柑橘園に到り同園主の指導に成るレモンを選りすぐつて五十顆を採取の上州廳へ持行したが友寄氏は謹んで語る

洵に畏れ多き極みで百姓として至上の光榮に感泣してゐます、一家の名譽これに過ぐるものなくここ二十年間經營の微力が一時に報いられた氣分が致して居ります、今後ますく研究に精勵する積りであります

尚友寄氏經營柑橘園のレモンが特寄品として指定された事は宜蘭郡としても無上の光榮といふべく友寄氏がここに至る迄には世間から隔離して十年間不屈の意氣を以て經營に當つた眞に涙ぐましい努力のかずくが挙げられてゐる

神武天皇祭の佳辰を 新高山頂で迎ふ

高雄市聯合青年團の快擧

【高雄電話】高雄市聯合青年團では皇紀二千六百年の記念行事として來る四月三日神武天皇祭の佳辰を卜し新高登山を決行する事になつた、一行は男女青年團員に一般希望者を併せ二十六名にて本月末高雄出發、日月潭、八通關越えにて三日早曉新高主山に登り同地で遙拜式を行ひ阿里山を經て歸着すると

軍事世話係

【旗山】高雄州旗山街では出征軍人遺家族の慰問生業援護等に就ては軍事援護團體の銃後奉公會及軍事扶助會が協力して萬全を期して居たが事業の強化を計り遺家族に對して職業の補導及慰安の道を講ずるは銃後國民の責務であるので今回第一線に活動する軍事世話係を高雄州知事から任命があつた、近く各分担を定めて万般の世話をなし万遺憾なき様する事となつた、世話係は左の通り

佐藤鶴三、細川清一、藤田亮一、松本幸吉、加藤吏一、宮田良雄

大武に電話開通か

十五年度中に實現の模様

台東廳大武といふ地名は古くから割合に全島に知られてゐるが今だに電話の施設がない、それは台東からも高雄からも何れも遠くその中間の海辺にある寒村であつたからである、曾ては支廳の所在地で前記の如く州廳所在地の中間的存在であり現に交通經濟上極要地に當り道路の中央部をなしてゐる上に中央氣象台直屬の測候所も新設され將來產業的に益々重要性を帶びて來るので急に電話架設の必要が痛感され出した、三浦庄長、倉眼大武分室主任らはこの程遞信部に對して之が設置方を陳情したところ現在の發展狀況に鑑み遞信部でも非常に同意を表し台東郵便局でも資材の融通がつく見込が立つたので十五年度中には開設の運びに至る形勢で地元では早速加入希望者を取纏め中だが意外の多數に上る見込である

村上青年校視察

【台中電話】台中市村上青年學校は昨年九月開校以來順調な發達を遂げて居るが二十二日午後一時半から牧大佐來校、飯田校長より概況聽取の上親しく生徒の訓練狀況を視察し一場の訓辭を為し地方有志と生徒指導上の懇談を為した

谷口上等兵は 彰銀模範行員

【台中電話】去る一月二十一日廣西省武鳴縣東石鎭の戰鬪に於て頭部貫通銃創を受け壯烈な名譽の戰死を遂げた谷口上等兵は台北高等商業を卒業と同時に彰化銀行に入り[illegible]な模範行員で今次事變に當り同行北斗支店勤務中、應召されて南支作戰に參加、山口部隊に屬し各地に轉戰赫々たる武勲をたてたもので戰死の通報に接し同行本店では[illegible]武勲を讃へ[illegible]げた郷里同門には實父谷口伸市氏が居ると

竹南公に銅像 二十三日除幕式

【竹南電話】新竹州竹南郡竹南公學校では兼ねて地方篤志の寄附により二千六百年記念事業として建造中の楠公及二宮翁の銅像がこの程竣工したので二十三日午後三時より盛大に除幕式を擧行する

屏東招魂祭

【屏東電話】屏東市招魂祭は二十一日午前九時より屏東公園內忠魂碑前に於て今次事變戰歿將兵○○○名を合祀して大局市尹、城吉部隊長、○○部隊將兵、戰歿者遺族、陸軍、防衛團、消防組、婦人團、州市會議員、一般市民參列の下に嚴肅盛大に執行された、先づ修祓、降神、獻饌、齋主祝詞奏上、齋主大局市尹の祭文朗讀、それより局市尹、城吉部隊長、遺族代表、秋山文官代表、屏東[illegible]分會長以下各代表順次玉串奉奠をなし同十一時終了した

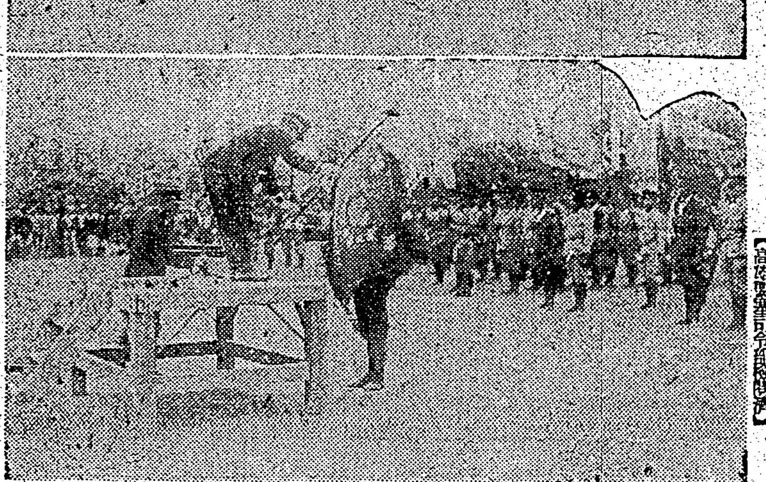

保甲壯丁團檢閱

高雄州下保甲壯丁團檢閱は既報の通り二十一日行はれた（上分列式（下）優勝旗授與）【高雄要塞司令部檢閲済】

苗栗中學園卒業式

苗栗中學園第十八回卒業式は二十日午後八時同園にて山下郡守、與水郡守、宇佐美街長、渡辺商銀支店長、梅本州議外名士多數臨席の下に擧行小川園長より卒業生一同に對し證書を授與した

金山庄の節米運動

百姓は大食家

一食減じ三食を申合す

台北州基隆郡金山庄にては食糧需給の円滑を期する為め去る十五日より職員並に一般農家に對し節米運動を實施し庄內の農家は勿論一般農家に對し從來四食又は五食を食べて來たが十九日以後は必ず三食を勵行すべく申合せをした同庄內在住の內地人は節米運動の示範として十九日より三食共お粥に變更して實行してゐる

法務官小栗勳【馬公電話】

馬公要港部法務官小栗勳氏は今回轉任を命ぜられ二十五日馬公發赴任、後任の長谷川法務官は同日着任の豫定である

援護事業打合

【台南電話】台南州では廿二日午前十時より州會議室に郡市軍人援護事業の打合會を開催、郡市事務担當者廿四名、州より知事代理として鶴內務部長、古川教育課長、三上社會課長主事以下事務担任者出席、指示事項、方面委員の指導育成に關する件外軍人遺族家族の就職斡旋に關する件外事務指導事項四件その他各市郡提出の打合事項四件、希望事項六件を協議し午後三時一先づ打合せを終へ愛國婦人會、救濟院、陸軍病院等市內の社會事業を視察し第一日を終つたが第二日は二十三日午前十時より開會、殘餘の附議事項を審議し午前中に全部を終了する豫定である

中壢に家政女學校

新年度から開校に決定

【中壢電話】十二万餘の中壢郡民が多年熱望してゐた家政女學校は今回當局の英斷に依り十二万圓の豫算三ケ年繼續事業として州會の承認を經て中壢街に設置されることとなり今後女子中等學校の入學者も殆んど收容されるので父兄達は非常に喜んでゐる、同校は三ケ年制で本年度は二學級百名を收容し當分は公會堂を假校舍として來る四月中旬開校の豫定で目下諸準備中である

鑛山事務所 タビトに建設

【花蓮港電話】總督府ではタッキリ溪上流ドヨン段丘砂金の試掘を明十五年度から本格的に實施することになつたので取敢ずタビトに十六棟の苦力收容所を建設すると共に鑛山事務所をも建築する計畫で目下之に要する資材の蒐集中であるが段丘試掘に要する勞力五百名は花蓮港廳で供給すべく目下手配中である

甘藷は立派な代用食

自給自足を目差して 花蓮港で增產計畫

【花蓮港電話】花蓮港廳下に於ける昭和十四年度甘藷生產額は栽培甲數〇〇甲、〇〇万斤であるが最近の米穀國策の結果甘藷を代用食とする家庭が激增するに至つたので花蓮港廳では明年度大增產計畫を樹て栽培甲數〇〇甲、生產〇〇万斤の目標を樹てて一般農家に奬勵するとともに從來の品質粗惡な物を改良し生產高の三分の一を優良種に改める計畫で之が實現すれば代用食として一般家庭に普及しても缺乏を感ずるやうなことはないと云はれてゐる

パン講習會【台中電話】

節米運動の一助として大屯郡愛國婦人會主催の家庭用食パン講習會は二十二日午前十時より郡會議室に於て荒川スミ子女史講師となり各街庄の婦人會員代表者約五十名を集め講習實演を行ひ頗る效果を擧げた

從業員表彰

【台中電話】台中商工會議所第二回商工從業員勤續表彰式は二十一日午前十時半から公會堂にて擧行し受賞者二百餘名來賓多數出席、本山會頭式辭に次で二十五年勤續者肥後屋呉服店林宮進一、同林君東、二十年勤續者三名、十五年勤續者九名、十年勤續者五十一名に賞狀並に記念品、五年勤續者百四十六名に賞狀を文中村市助役より、十年以上勤續者にして模範從業員十五名に市尹賞を授與し來賓中村市尹代理、松岡中報社長の祝辭、受賞者總代林宮進一君の答辭があつて十一時半散式

曾文で改姓願

台南州曾文郡篤南部落振興會長翁總欣氏は部落振興と皇民化運動に挙げたが、同會長は更に各街庄に先り講師として率先各家庭の主婦達に大々的に獎勵する筈であるが家族五名揃つて左の通り改姓名の手續きを為した

	新姓名	舊姓名
	太田欣一	翁總欣
母	太田節子	翁林氏匯
妻	太田花枝	翁孫氏花眉
長男	太田嘉吉	翁嘉吉
長女	太田良子	翁氏來好

州物價委員會

【台南電話】台南州地方物價委員會第一回委員會は來る二十六日午後四時州會議室にて開催に決定、當日は石井會長外委員十九名參集の上協議規則、部會所屬委員選任等の打合を行ひ第二回以後より本式に活動を開始する筈である

軍用犬は役立つ

臺中で訓練實演大會

【台中電話】時局下に於て軍用犬の偉大な機能を發揮すべく中部台灣使役犬同好會主催の軍用犬訓練實演大會は廿一日午後一時半より市內公園內新高小運動場に於て參觀者多數の下に實施、定刻山田訓練士指揮の上軍用犬アルノーフオム外二頭が勇しく出場まづ搜索から警戒、人命救助等幾多の訓練を經たる動作の實演を行ひ第一線に於ける戰術上必須の役割を如實に果たすものであるとの感動を與へ同三時半閉會した

道路を鋪装 新年度も續行

【嘉義電話】嘉義市では從來施行して來た鋪裝の成績が相當良好なるに鑑み昭和十五年度に於ても工費三万四千円を計上して延長一千四百六十米、面積一万二千七百五十平方米に亘る主要街路鋪裝をなすが完成の曉には市內街路の面目は一新される、尚嘉義驛口路鋪裝工事も山仔開設、生產力擴充等にも重要であるので市內旭町一丁目南端より市郡界に至る三千六百米に對してもマカダム式鋪裝を施行する事に決定し工費一万二千円を投じて近く着工の筈

田尾信組長決定

【北斗電話】事變勃發後一段の信望を担ひ老軀をも顧みず所謂非常時の產業組合を背負つて組合長に就任した台中州北斗郡田尾信用組合長平井幸二郎氏は前月持病の為め逝つた、其後任問題は來る四月の總會を目前に控へ可急的に解決を要すべく過般役員會の議決に依り郡守の指名を仰ぐ事となつたので郡當局では慎重に人選を行つた、同組合は前職員の不正問題が未解決の際となり、之が為め現理事より選拔する事は頗る難色があり、一面組合內に於ける職員の暗鬪に對しこれを押へ切る人望と事務熟達の人物を必要とし先づ衆目の一致せる前北斗信用組合長林生財氏に就任方を懇請し林氏は現に北斗信組の理事であり且つ事業關係多きを以つて辭退したが、一般組合員及び郡當局の切實なる要請に依り遂ひに辭し難く去る二十一日附を以つて引受ける事に決定した、これで問題は一段落したものの如く見られるも、其の反面には即ち北斗信用組合は去る一月の總會に於て役員の改選を同じく郡守の指名を請ふ事になつてゐるので恰も氏が北斗より緣を切られたかの如く考へられ、殊に組合員の加入率未だ二八%に滿たない現狀にある北斗信組の擴大、倍加運動に對し林氏に期待するところ多く、恰も牛蒡拔きされたかの感を北斗街民に抱かせ、又一面に於ては北斗信用組合の陣容が如何になるか注目の的となるに至つた

荷拔き苦力逮捕

【高雄電話】本籍彰化郡住所不定の邱朝珖（二〇）は去る二月上旬より高雄港岸壁に於て苦力として働いて居たが、數十回に亘る砂糖の荷拔きを始め、仕事の合間に同岸壁に於てロープ四百斤（二百円）セメント袋三百三十餘斤（五十円）麻袋二百餘斤（五十円）その他時計一個等を竊取、贓品を賣飛し遊興に費消して居た事高雄署刑事部長、李警部の探知する處となり、二十一日市內鹽埕町街中を逮捕、嚴重取調中

沙山庄助役辭職

【北斗電話】事務多忙及び後進の途を開く理由の下に兼ねて郡當局に辭表提出中の臺中州北斗郡沙山庄助役洪維鏘氏は去る二十一日を以つて依願退職することになつた、尚ほその後任に對し相當な希望者あるが郡當局では當分任命せぬ方針らしい

講師講習會修了式

【臺中電話】第三回臺中州國語講習所講師養成講習會修了式は二十二日午前十時から教化會館に於て奥田知事臨席の下に擧行されたが、本回の修了生は五十七名で第一回からの修了生は三百四十五名に達して居ると

媽祖で有名な北港街民 市制實施を要望

愈よ期成同盟會を結成

【北港電話】台南州北港街では昔より北港媽祖の名で知られ嘉義市に次ぐ繁華地として郡下は勿論、隣接地村落の物資集散地として取引殷盛を極め最近交通完備し商工業の隆盛に伴つて工場店舗軒を列ね一方制度改正以來各般公共的諸事業は街手足となり、積極的施設改善に努めた結果、主要道路の市區改正公園等完成し今や人口三万を突破し街役場は昭和十五年度一般歲計三十二万七千餘円に上り街勢は隆々として躍進的發達を遂げつつあるので、もはや市制實施が要望されてゐるが、去る二十日午後二時より北港公會堂に於て開催された北港街勢振興座談會に於て市制實施運動の議起るや滿場一致を以て可決し同時に「北港市制期成同盟會」を組織し會長は道山保氏副會長國弘晋、曾人淑兩氏推薦され直ちに運動を為すべく手配中である

玉里街市場增築

玉里郡玉里街は最近各種產業の興隆に伴ひ人口亦增加の傾向にある為現在の消費市場狹隘を感じ愈よ增築することとなり十九日競爭入札に附し同地岡本組が八千四百八十円で落札した

混食の辨當は自慢

兒童から節米運動徹底

學校兒童の節米運動――台中州南投街では戰時食糧の円滑を圖り島民奉公の赤誠を披瀝し節米報國運動を小公學校兒童より家庭へ呼びかける事は最も有力且つ效果的であると痛感し兒童の辨當に混食又は甘藷混食を奬勵したところ、この頃ではいたいけな子供心ながら自分の辨當が黒くて飯粒よりも甘藷が餘計にごろくしてゐるのが一つの自慢となり先生からも賞められ學友達に對しては一種の誇りとなつて來たので自然家庭に影響し甘藷混食が加速度的にはやり出してゐる

實業協會役員會

【屏東電話】屏東實業協會では廿日午後八時から屏東信組で役員會を開催、鶴氏會長始め評議員二十餘名出席し協議の結果、商工業學校設置方運動を始めセメント配給方陳情、公定價格の實施要望及び業態別組合との連絡等の案件を來る二十六日の總會に提出し全會員の總意を固めた上協力一致を以て之が實現に向つて邁進すること申合せた

火藥が爆發

【花蓮港電話】二十一日午後一時頃米崙新市街地に在る王善組の苦力小屋で數名の苦力が火藥と雷管で工事用のダイナマイトを製造中轟然たる音響とともに爆發し苦力林金水、陳成、劉壽明、徐阿瑞の四名は顏面手足等に重輕傷を負ひ小屋の一部は吹つ飛んだ騷ぎに警務課保安係から江口係長、前尾花蓮港署長等が急行、負傷者を花蓮港醫院に担送し應急手當を施したがうち一名は却々の重傷で他は生命に別條がない、目下原因取調べ中

弁論大會【宜蘭電話】

臺北高校辯論部員六名は二十四日來宜し同夜七時半から公學校講堂に於て辯論大會を開催の筈

水利協會總會【臺中電話】

臺中州水利協會第四回通常總會は來る二十六日午後一時半より新富町水利會館に於て開催されるが、これに先立ち同日午前十時より州正廳にて水利事業功勞者表彰式を擧行すると

結婚費を節し獻金

臺北州文山郡新店大和炭礦事務所[illegible]氏の弟顏修氏は今度臺北帝國大學理農學部を卒業し近く久留米市日本ゴム會社に勤める事になつたが之に村田新店庄長夫妻の媒酌にて八里庄平水能氏の三女淑卿嬢と婚約整つたので結婚披露の冗費を節約して金百円を國防獻金に醵出し此程本社宛に依頼して來たので直に其手續を取つた

蒲池係長送別會【馬公電話】

澎湖廳警務課蒲池保安係長は某方面進出のため近く渡臺を發するので二十三日夜馬公を出發するので地方官民主なる者が相計り訣別の宴を張る

人事
高原花蓮港廳長 二十一日海路出府（花蓮港電話）

萬なかだち
求職一件一回 壹圓武拾錢
其他一回 壹圓七拾錢
匿名倍額

生徒募集 [illegible]
事務員 [illegible]
寫眞技 [illegible]
藥劑師 [illegible]
寫眞技師 [illegible]
看板文字 [illegible]
事務員 [illegible]
店員入用 [illegible]
英語新學期 [illegible]
航空券 [illegible]
內地人女店員 [illegible]
產婆 [illegible]
第二十二回講習生 [illegible]
結婚調 [illegible]
鰐皮トカゲ皮 [illegible]
電力株高買 [illegible]
京染 [illegible]
電話 [illegible] 旭屋
土地建物 [illegible] 旭屋
商品券 [illegible] 三成社
事務見習募集 [illegible]

クラブ齒磨
最高の藥效性能をもつ
シム・齒齦・膿漏を防ぐ！

花の作り方手引
農業世界春季增刊 價六十錢（送料二錢） 博文館
花作りの常識八講
科學的最新研究 草花の水耕培養
わが家の四季花壇設計と作方
佛樣花壇の作り方
各種花木類の作り方
涼味 水生植物の作り方
大衆向ダーリヤの作り方
大輪朝顔のボール作り方
秋菊のシエード栽培
シンビヂユームの營利栽培
廣島附近枝物栽培と出荷
京阪地方花卉市場取引狀況

エビオス
人工營養兒の發育増進に
生後一、二ケ月頃から牛乳や粉乳にはビオスメール（ビタミン、滋養劑）を加へてお與へになれば益々優秀な發育が望めます
東京・大阪 和光堂

技術者短期養成
東京工業技術學校
旋盤仕上科・男女製図科
校長 陸軍中將 松浦壽助
四月五日新學期
（校舍）東京市本所區緑町二ノ一〇
學費低減 學則進呈
名古屋工業技術學校
（校舍）名古屋市中區御器所町
傷痍軍人轉業者寄宿舍完備
卒業生は全國各地 全部就職

てんかん（ヒキツケ） 脳貧血
痙攣・ヒステリー
中風・腦神經衰弱
『再發防止』に、此療法

ロイドジョージ著（飜譯權獲得）
內山賢次 片岡貢 村上啓夫 共譯
世界大戰回顧錄
申込殺到 第一回配本中
本書は長い人類史の中で凡ゆる男女がその政治、經濟、社會生活に於て最も劇的な經驗をした焦熱地獄の苦患を扱つた大長篇小說とも見られる。著者は小說家ではないが熱い血汐の沸々たる情緒に身を浸して明快率直な文學的手法を驅使して戰爭を寫實的に描いた記錄文學の白眉であり政策記錄だ。
改造社

太陽燈
神經痛やリユマチの方は絕對に效果ある光線治療を試みよ
家庭用は四十五円と六十五円
市立東京市電氣研究所
本島內特約店及代理店
日歐商會

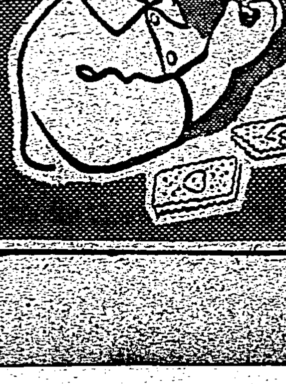

專賣特許
酵母菓子
ビスコ
お茶菓子に最適……
胃腸の機能を旺んにし健康を增進する酵母を含む
滋母の味
ポケツト用十錢・御家庭用五十錢入・一圓五十錢
東京・大阪・奉天・天津 グリコ 江崎製品

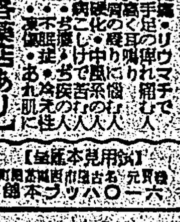

家庭の溫泉
專賣特許
この一浴！疲れを忘れ元氣を增す！
六一〇ハツプ
【各藥店にあり】

食慾增進
結核性疾患 重病恢復期の榮養增進に
無力な胃腸では
柏木デアスターゼ
日本藥品洋行

支那謀略秘帖 (7)
張儀曰く"我に尚舌ありや"(下)
安藤德器

楚においては、「秦兵の楚を攻むるや、危險は三ケ月の内に在り、而して楚が諸侯の救を待むは、半歳の外に在り。これその勢が相及ばないからである。それ弱國の救を待んで強秦の禍を忘れるのは、これ大王のために患ふる所以である。且つ大王嘗て呉人と五たび戰ひ、三たび勝つて之を亡したれども、陣卒盡きた。偏へに新城を守るために、居民が苦んだ。臣これを聞く、功の大なる者は危かり易く、民の弊れたる者は上を怨むと。夫れ危かり易きの功を守つて強秦の心に逆ふは、臣竊かに大王のために之れを危ふむ。且つそれ秦が甲を函谷關より出して十五年間諸侯を攻めなかつたのは、陰かに謀つて、天下を呑むの心があるからである(中略)今、秦の楚にたけるは、境を接し界を壌してゐる。固より地形上親しむべき國である。大王誠によく臣に聽かば、臣請ふ秦の太子を入れて楚に質たらしめ、楚の太子は入つて秦の質とならう。請ふ秦の女は以て大王の箕帚の妾となし、万家の都を致して以て湯沐の邑とし、長く昆弟の國となつて、終身相攻撃することが無いであらう。臣が思ふに、計はこれより便なるは無いであらう云々」と、魏に至つて「大王のために計るに、秦に事ふるに如くは莫し。秦に事へば、則ち楚・韓必ず敢て動かないであらう。楚・韓の患が無ければ即ち大王は枕を高くして臥し、國は必ず憂が無いであらう。且つそれ秦が弱めんと欲する所は楚に如くは莫し。而して能く楚を弱めん者は魏に如くは莫し。楚は富大の名があるが、その實は空國である。其の卒は衆多であるが、然れども輕々しく走つて北げ易く、敢て堅く戰はない。魏の兵を悉して、南面して伐たば、必ず楚に勝つであらう。それ楚を虧きて魏を益し、楚を攻めて秦に適はば、内は禍を楚に嫁し、國は安くなるであらう。これは善事である云云」と述べてゐる。

他の諸國に至つても同樣である。各君主は彼の説を是として從ひ、大小の土地物品を秦に入れて、秦に從うた。蘇秦が合從に成功し、張儀が連衡をなし遂げてから、天下遊説の士は何れもこの兩人を手本として、或者は合從を、或者は連衡を唱へ、諸國の君主も彼等の言にまどはされて、或時は合從を採り、或時は連衡を採るなどして主義が一定せず、次第に國力が衰へて、遂に秦のために統一されるのである。

以上が戰國時代に專ら支那において行はれた各國間の外交であり、謀略であつた。張儀が連衡に成功せぬ以前に、各國を遊説して志を得ず、楚の國に至つて辱めを受ける際に、その妻が彼を慨み悲しんだ所、彼は妻に向つて「吾が舌の尚在りや否や」と云ひ、妻が「舌在り」と答へ申したに對し彼は「足れり」と言つた。全く彼の言の如く、舌一枚が資本で、信念も誠意も更に無く、弁舌を以てその都度都合のよいやうに言つて人を誑すのである。所謂「口でごまかす」のである。この「口でごまかす」手段は、後世何時の場合にも支那人が行ふ手であつて、彼等の言を信用すれば、折角の勝利も一朝にして水泡に帰する場合がよくある。豐臣秀吉の朝鮮征伐の如きも、明の使臣沈惟敬の口舌を小西行長が信用して和を許したが故に、かかる失敗の結果となつたのである。孫子の兵法にも、「百戰百勝は善の善なるものに非ず。戰はずして人の兵を屈するこそ、善の善たるものである。故に上兵(よく兵をつかふもの)は謀を伐ち、その次は交を伐ち、その次は兵を伐ち、その下は城を攻む。城を攻むるの法は、已むを得ざるがためである」とあり。兵を動すよりも謀略でことを處理するのを最上としてゐる。この謀略なき言辭、この眞實性なき外交、この弁説の上手、この兵を動すを厭ひ、この自己の利益のためならば他の利害得失を無視することが彼等の謀略の基本となつてゐる。從横家と言へば、謀略家の代名詞になつてゐる。これより更にかかる基調から分派した謀略について逐次述べることにする。

小説 獨樂 (二)
北原政吉

家に近づくとあたたかい風が夕飯の匂ひを送つて來ました。腰をまげた祖母が眼ばかり光らせてうす暗い家の中をうろうろしてゐました。祖母は湯をわかして待ちかねてゐました。私は兄と一緒に湯に入りました。祖母が剃刀を持つて來ました。何をなさるのであらうか、誰か死んだのではなからうかと私はいぶかしく剃刀の刃が死人の胸の上に光つてゐる冷い景色を想つたりしましたが、私達の頭を剃られるのだと氣付くと、生れて初めてあてられる剃刀の感觸が未だ觸れもしないうちから何かこそばゆく、恐ろしいもののやうに頸すぢを走るのでした。祖母は「そんなに硬ならいでもいいがな」と言ひながら地藏さんみたいに突立つてゐる私の頬にシャボンを塗り、ゆつくりまるで紙風船でも張つてゐるやうな手つきでなぜ廻したり、頭を指の間で突ツ張つたりして剃りあげました。私は湯氣に曇る小さな鏡を拭ふ兄の呆んやりした顔と、かすかに太い息をつきながら口もとを一の字に引き締めちゆう腰になつて眼を見すゑてゐる祖母の顔を等分に見ながら、ときどき鏡の中を覗き込むのでした。どんなに剃れたであらうと思つてそつと頸をまはしますと、祖母はお能の女面を想はせるやうな顔を湯氣でぐつしより濕らせてゐました。兄は默つて不機嫌に髪を拭いてゐましたが、ほたほたと涙をたらしてゐました。何故だらう、私もだんだん瞼がこみ上げて來るのでした。

湯から上ると私達は着更へをして二階座敷に上りました。掲げた部屋の中は線香の匂ひでふさがれてしまひ、うす暗い佛壇にはほのほのと蠟燭のあかりがゆらめいてゐました。祖母も母も默つて手を合はせてしばらくは動かうともしませんでした。次の間では町から來た若い寫眞屋が弟子を相手に忙しさうに、せせこましく撮影の準備をしてゐました。

表には通りがかりの村の人々が立止つて、珍らしいものを見るやうな口調で「寫眞だ」「寫眞を撮りなさる」などと言ひながらがやがやと騒いでゐました。私達はもうこの村の人ではない、他国の人になつてゐるのでした。某時きつい時には逆に村の人がいろいろと偲ばれるものです……。

陽がだいぶん傾き空は一面ながらかへつて明るさをたたへ、山々の峰や氏神様の森や寺の屋根の雪は反射して空よりも美しい夕映色でした。

遠い町から來た寫眞師は、よく素人の客を撮るときにするもつたいぶつた態度や妙に慇懃でしなをつくりながら、どことなく間の抜けた儀好をして、此處で記念寫眞を撮つてゐるぞよ、汝等村の者ども心得て置くがいいと見得を張りもつたいぶつた口上を述べ、やつと一枚撮しました。表に佇んでゐた見物の村人達は[illegible]小屋みたいにがやがやとささやき始めました。やがてまた一枚撮りました。「へいどうも」と言つたのがシヤツターを切つたのよりも先であつたと思ふ程、一瞬間にぱつぱつぱつと手も口も眼も足も方附の思ひをこめて動かすと、やれやれと言はんばかりの顔つきをして表を向きました。

日が暮れてまもなく風が立ちそめました。荒模様が急に怪しく變つて、しよぼしよぼとみぞれが降り、河村先生といふ受持の先生と村長の今井さんといふ老人がお別れに來て下さつた時、山の奥では雷がしきりに鳴つてゐました。雷の音をきいてゐると、夕食の後かたづけをしてゐた祖母が、皿を入れたざるを敷物石の上にがちやんと落しました。やがて、眼がさめると雨はやんで雪にかはり降り積つて野山を一きう深く埋め新しい化粧をほどこしてゐました。戸を開けると庭にたれた氷柱がランプの光りをきらきらと照り反して銀細かなにか哀しい樂器を想はせました。誰かそれを吹いてゐるのでせう。

私は冷い夜の彼方から何か響いてくるやうな感じに耳をかたむけましたが、何にも聞こえませんでした。私達母子は親類の人々に附添はれて家を出ました。母は風呂敷包を一つ抱へ、兄は青竹の杖を一本、そして私は祖父の位牌を背負つて八十八さんと呼ぶ小父さんに背はれて行きました。水車小屋は雪で目隠しされ水車は氷でくつわをはめられてゐました。心構ばかりがぐるぐると廻轉したやうに曉の星に光つてゐました。よく幻燈を映して遊んだ清十さんの家の隠居部屋の前には棗の裸木がふるへてゐました。池の底に落葉達は萎添つて春の光りが射し込んで來るのを待つてゐる事だらうと思ひながら水車小屋の水を溢てゐる池のほとりを通りました。道はすつかり雪に埋つて私達が踏んでゆく後には深い足跡がさまざまな思ひを秘めた物語のやうに長々と續いてゐました。誰かそれを讀んで呉れたでせう。

大橋畫伯夫妻展
廿三日から教育會館で

台北一中出身の大橋了介氏は、故岡田三郎助氏の師門下で七年に亘り佛、伊、バルカン諸國を遊歴して歸朝、先年第一回個展を台北で開催したが、その後六甲山麓の畫室で研鑽三年、郷土における第二回展を二十三、四、五の三日間市内龍口町教育會館で開催する。また今度の展覧會には、エレーヌ夫人の作品も出陳されるが、夫人はサン・パウロ美術學校長を父とし、パリに學び、一九二九年以降巴里のサロンに、三三年以降サロン・デ・チユイルリーに出品してゐる天分豊かな、洗練された畫風の持主である。

尚大橋氏の作品は「立姿」「Xマスの前日」「琵琶湖」「巴里裏町」他十一点、エレーヌ夫人のは「縁の前」「矢車草」「ルーヴル美術館」「村」他十一点である(寫眞は大橋氏夫妻)

批評と紹介

◆石川啄木(齋藤清衞著) 情熱の詩人啄木の生涯を小説に綴つたもの所謂單なる傳記に非ず、作者がこの詩人の苦悩を己の問題として取上げ、眞劍に取組んでゐる點、この長篇の特異性がある。それに自然も相當しつかり描かれてゐる(四六判五五〇頁一・五〇東京市四谷區四谷田町二ノ二三 第一書房)

◆講演の友(四六十五號) 非常時局下の食糧問題(十枝亭)賞受から見た日獨國民(下位春吉)を載せた下位氏の論は非常に興味深い(〇・一〇東京市芝區琴平町二十六番 講演の友社)

婦人倶樂部は附錄が役立ち、記事が重寶、小説が面白いと大評判 お急ぎお求めあれ!

婦人倶樂部

大評判の四月號 附錄も小説も記事も

第一別册附錄
古い衣類の更生法と染色・刺繍

國策四大附錄つき

簡素生活運動 原稿大募集 詳細本號
國策に協力しませう 皆様の御協力を切望します。

どんな古い衣類も染色と刺繍で見違へる樣な重寶品が出來る國策附錄!

全部一流大家の新考案揃ひ之一册あれば僅かの手間で衣類が立派に更生します。

▲褪せた錦紗の絞り染で春向長着 ▲大柄小紋の長着を遊い長着に ▲古い手織紬を現代式の袷に ▲古した眞衣を外出着に ▲模様を活かして刺繍を入れ立派な給羽織に ▲流行遅れの縮緬を中年夏羽織に ▲廢品の紬小紋を若向き長襦袢 ▲昔流行の絽の羽織を長襦袢 ▲流行遅れの紋綸子の帯を現代向

▲ろうけつ風の帯にやさしい刺繍を配して外出着に ▲男物角帯を年寄りの女帯に ▲地模様を刺繍で活かし名古屋帯 ▲時代おくれの絽の丸帯で丹子二本の名古屋帯(母と娘) ▲古い平絽の男羽織を名古屋帯に ▲セルの着物を染替へ和洋服用の仕事着に

▲色褪せた浴衣を外出用に ▲古い桐しぼの浴衣を新品に ▲色褪せた羽二重の帯側を女兒用の兵兒帯に ▲羽二重の残り布でハンド・バッグ ▲コートの端布と古ネクタイでハンド・バッグ ▲古い半衿を草履表 ▲お召の着物の残り布で草履

▲和服残り布で男のネクタイ ▲古ネクタイで洋服用ベルト ▲色褪せた敷物を小敷物に ▲古いスプリング・ショールから二、三歳女兒用ドレス ▲膝の抜けた毛メリヤスズボン下でニツカースカーツとチヨツキ ▲婦人用ワンピースとブラウスの古でスーツとブラウス ▲古ズボンでオーバー・オール

▲古ワイシャツで上つ張り ▲流行おくれの和服コートでワンピース・ドレス ▲古いメリヤスシャツでブラウス ▲銘物ショールで袖なしブラウス ▲古ヤツシからフロント・ジレー ▲ショールでフロント・ジレー二枚 ▲汚れた生地をミシン刺繍で更生

第二別册附錄
經濟 榮養 毎日のお惣菜とお辨當

安くて美味しく而も榮養になるものばかり百五十種發表! 之さへあれば毎日の惣菜やお辨當のお菜に絶對困ることなく、簡單ですから重寶用にも絶好!

▲安價で榮養の多い惣菜八種 ▲主婦の榮養讀本(本文組込) ▲安價で榮養の多いお惣菜五十八種

▲ビタミンAを攝るお惣菜七種 ▲ビタミンCBを攝るお惣菜六種 ▲ビタミンCBを攝るお惣菜七種 ▲ビタミンD・Eを攝るお惣菜九種

▲手軽な榮養お辨當のお菜四十九種 ▲ビタミンAを攝る辨當お菜四種 ▲ビタミンBを攝る辨當お菜五種 ▲ビタミンCを攝る辨當お菜四種

第三附錄
家庭で出來る 新案運動靴の実物大型紙

何處でも買へなくて困つてゐる運動靴がトテモ簡單に出來ます。それが又全くの廢品で頗る丈夫に誰方にも作れます・七文から十一文まで、この型紙に布を當てゝ縫つて頂けば出來るので何處の御家庭でも大評判!

第四附錄
少女用 婦人用 ブラウスとスカートの実物大型紙

古い洋服や和服を利用して、トテモ上品でスマートなブラウスとスカートが家庭で手軽に出來ます。而も之を應用すれば何樣如何やうにもお好みのまゝに出來ますので大喜ばれされて困ります。お早くお試し下さいませ。

現代小説 妻の天國 菊池寛
現代小説 生産化粧 竹田敏彦
評判小説 愛染椿 川口松太郎
感激小説 父なきあと 大原武作
現代小説 幾山河 田辺太郎
時代小説 彩情記 吉川英治
映畫物語 旅する人々 畑耕一
讀切小説 遙かなる愛 野澤純

小説の面白さは婦人雜誌界第一と大評判

新夫婦道を語る 穂積重遠氏 菊池寛氏の對談會

婦人問題に新しき理解を持つ學界の權威穂積博士と文壇の巨星菊池寛氏が、新しき夫婦の道、理想の夫婦道とは如何なるものかを指示する得難きもの

夫に死別し 筆で獨立生計を立てゝゐる五婦人

何人も生活苦に喘ぐ今日柱とたのむ夫に死別し乍ら然も女手で和裁、刺繍、人形、洋裁、活花等で意外な收入をあげてゐる五婦人がその商賣の秘訣を詳細に發表!

愛兒の健康鍛錬に成功したお母樣座談會

どうしたら愛兒を丈夫に育てる事が出來るか、現にこの方法で病弱な子供を丈夫に育てゝゐる五人のお母樣が詳しい經驗を發表された大座談會

女醫のチフス菌殺人事件の法廷に立ちて 竹内茂代

日滿支の婦人と生活を語る大陸の婦人記者座談會

大陸に咲く女性畫報 靖國の妻と子の詩繪卷 冒險女性、拓士の妻、戰線の天使、滋境を守る等……

▲鍬をとって土に生きる 兩眼失明勇士の感激實話 夫の遺骨を抱へ再び渡滿した 福島さだ女の手記

▲亡き夫人を偲ぶ歌人 川田順氏の悲傷記
西條八十 坪内美子

◎小學校へ入學した子供の上手な導き方躾け方
◎母親も一年生となつて學ぶお母さん學校訪問記
▲櫻内藏相と母堂の苦鬪勝利物語
◎娘を嫁がせた經驗から異井娘さんに申上げたい事(五婦人公開)

私の母 内務大臣 兒玉秀雄
▲皇統を護つた人々…菊池寛
▲氣持を落つける工夫…山崎光洲
▲家庭明朗會議(結婚前の巻)
▲時事問題早わかり
冬の持物の手入れとしまひ方畫報

婦人倶樂部自慢の名記事
春の美容 卵と明礬でニキビを治す法 ◎襟足のスピード垢拔け法
料理 ▲お米の節約に成功した私の經驗 ▲子供が喜ぶ榮養おやつ十二種 ▲風味のよい春の野菜一夜漬十種
奥樣知識 ▲手紙文字の上達急所 ▲手紙を上手に認める法 ▲石炭の程度
貯金 斯うすればお金が殖える 金六老人の實際はなし
任宅設計 部屋を廣く便利に使へる新考案の三種發表
蓄膿症 偉効ある漢方秘薬處方 醫學博士 矢木田五郎

定價七十錢　送料五錢
東京小石川　大日本雄辯會講談社　發行　振替東京三九〇三

旅づかれも見せず 父の居る東京へ
臺灣遺兒代表一番乘り

【東京廿二日發本社特電】小さい胸に万感を籠め全島から選ばれた三十一百人の遺兒達は輝しく廿六日の光榮の對面を今から待ち焦がれて居るのだが、先發部隊として十八日朝台北を出發した台湾部隊一行五名が廿一日午前七時五十五分敵に掴いた東京驛に第一陣として乘り込んだ、海を越え山を走つた五日間の長途の旅にもこの遺兒達は疲れた面影も見せぬ元氣さ、この朝の東京、東海道一番は彼岸だと云ふのに雪がちらつき氣温も前夜の十五度から一氣に四度と下つたが、台灣育ちの遺兒達は南國の冷たさをものともせずみを宿めた顏きを輝はせず、午前八時半軍人會館に落着いて嬉しい旅裝を解いたのだつたが、案内された七十疊の大廣間に入ると早速元氣に飛び廻りながら廊井兒童掛を慰めた

る元氣に雪を散らしがつてゐる、何れも着いオーバー一枚の出立ち、廊井君等は半ズボンで外套なし、"寒くなんかありませんよ"と皆頑張つて可愛い顔をキュツと緊め、出發の際防衛君が特にお母さんから買つて貰つたと云ふリュツクサックが重過ぎるので大柄な廊本君が担いでやると云ふ風に皆んな仲好くなつた、一行は附添ひの清水さんと共に軍人援護會役員に案内されて二重橋前から宮城を遥拜した、同じく官城遥拜中の市民、旅行者達は"あ！遺兒が來たよ、今朝着いたのは台湾部隊だ"と親しみを寄せた目を遺兒達に注いだ、台中師範へ入學決定したと云ふ兒さんの清君の方が遥に強かつたが他の一同も仲好く之を見物して宿に、一同は霞ヶ關の台府府出張所を訪れ上京中の森岡總務長官に挨拶の後、午後はぐつすり睡眠する事になつた

になつた名譽ある方々であり來るべき大祭には天皇陛下も御親拜あらせられると承つてゐる、諸君もその立派なお父さんにどうか心ゆくまで

對面して今後はお父さんの名譽を更に大きくする爲十分身體を強くし、よく勉強して將來偉い國民になつて貰ひ度い、東京は臺灣と違つて東京はまだ〳〵寒いことだし殊に旅行中は體を毀し易いから風邪や食ものには十分氣を付け對面を終つた後は内地の見學も元氣でやつて貰ひ度い、皆の元氣な姿に接して私もほんとに嬉しい

と訓示すれば廊井清君が代表して厳粛にお禮を述べて退出、玄關で記念撮影を行つた後、一時半すぎ自動車で軍人援護會へ挨拶に向つた

遺兒達に懇ろな訓示
上京中の森岡長官から

【東京二十二日發本社特電】宿舍の軍人會館で一先づ旅装を解いた台湾代表遺兒清君等は久方振りの國に旅疲れを忘つて少時、荷物の整理や台灣のお母さん、友達に出す葉書の挨拶書きやらに時間を費して晝食の後一同打揃つて内幸町の督府出張所を訪れた、丁度森岡長官も外から歸つたばかりの所、高田文敎局長、清水文敎局長の介添へで長官室に入る、まづ付添の清水少尉の號令で「氣を付け、敬禮」流石に名譽のお父さんを持つ子だけに態度は眞に嚴然たるもの、清水さんから台灣を出てから東京に着くまでの道中報告があれば森岡長官は優しい懇ろな口調で

今回諸君が遺族代表としてお父さんにお目にかかりに來た事は大變嬉しいだらうが、靖國神社に居られるお父さん方も諸君の大きくなつた姿を御覧になつてきつと諸君以上にお喜びだらうと思ふ、遠い臺灣からほんとうによくやつて來られた、諸君のお父さんは申すまでもなく今度の事變で目覺しい手柄を立て國民の頭に反映した偉らい結晶だ

名譽の家を弔問

總督代理渭川防空部長は廿一日午後二時左記名譽の家を弔問した

西田正二歩兵一等兵遺族
臺北市南門町一六〇　西田力松氏

前田榮光歩兵一等兵遺族
臺北市大正町一ノ四一　前田ナツ子氏

中井喜八郎歩兵一等兵遺族
臺北市上埤頭一四九　中井オトノ氏

機械化國防協會で
臺灣にも支部開設

【東京二十二日發同盟】兵器の機械化の促進を目差し去る昭和十二年陸軍の外郭團體として生れた機械化兵器協會(會長金田陸軍大將)は二十二日財團法人となり機械化國防協會と改稱、これに伴ひ同協會では大阪にある關西本部の外新に名古屋に支部を設置し尚將來東北、北海道、北陸、中國及び朝鮮、滿洲、台灣等にも夫々支部を開設して機械化國防の進歩發達に努むることとなつた

亡き戰友の瞼の母
基隆の肥田さん
本紙の記事で所在判明

【基隆電話】白衣の勇士が亡き戰友の實母を尋ねる──本紙の記事を讀んで生き別れられぬ息子の戰友の温情を知つた故肥田原軍曹の瞼の母は基隆天神町二一三丁目稲工所勤務肥田仙藏氏の妻女同ツル(五〇)さんであることが判明した、若しやと思ひましたが白衣の勇士の方が尋ねて居られることが判りましたと涙に目を潤ませて內地で倅等が一ツの折に家庭の事情であの子と離れました、それから倅が二十一の時入營を志願して渡臺した時と前後二、四回會ひました、出征してからも主人と共に千人針や國旗の寄せ書などを送つて激勵してゐましたが、名譽の戰死をしてから詳しいことが判らず諦めて居りました

さつそくツルさんは二十二日本社基隆支局に來て今から台北に行つて陸軍病院の中山初馬さんに御面會してこの度の溫情の御禮を述べなつかしい息子の戰死の模樣の話しを聞くことにしましたと軍國の母に相應しい美しい感激をただよはせ、お禮もそこ〳〵に台北に行つた、なほ高雄州東港郡鳥頭公學校の先生をしてゐる田原軍曹の義弟肥田博氏は只今兒童の修學旅行で台北に來てゐるが、やはり本紙で知り円山分院を訪れ中山さんに面會した由である

肥田さんの身内も臺灣に二人

【花蓮港電話】二十一日の本紙に掲載された"亡き戰友の瞼の母"と題し南支の戰線で名譽の負傷をなし目下台北陸軍病院円山分室に入院中の林部隊中山初馬君が尋ねてゐる戰友故肥田原軍曹の母堂の居所が判明した、そのお母さんと云ふのは基隆中學校學窗の炊事を勤めてゐる肥田テルさんでテルさんの實兄故松元直之氏は花蓮港營林署に勤務、また實弟松元徳起氏は鳳林郡上大和驛助役を奉職してゐる、松元直之氏は語る

昨年〇月南支で戰死した田原軍曹は私の妹の先夫の息子で血續があつて子供がまだ小さい時分離緣しその後妹は肥田に嫁付いたのですが甥の奮戰は目下内地に居ります、實母を頼つて先年渡臺して間もなく出征して昨年南支で戰死を遂げたものです、肥田と妹の間には一人の息子があり臺北第一師範の演習科を卒業して高雄州下の某公學校に奉職してゐると聞いてゐます

獨ソ側か英佛側か 小國民の大戰觀
大人も顏負けの論說

【東京二十二日發本社特電】ドイツ側に勝たせたいか、英、佛側に勝たせたいか──ヨーロッパ大戰の帝都少年學徒たちの五日防共親善協會では遠く滿洲、朝鮮を始め全國男女中學校百校、小學校二百五十校に問題を提出興亞小國民達の興論を調査したところ二十一日までに四千八百七十二の興味ある回答を得た、これは當學校の先生許りでなく子供新聞やラヂオのニユースから知らず識らずの裡に小國民の頭に反映した偽らぬ結論だ

が現在配はどちらに掲つたか？先づ数の上から行くとドイツ側に勝たせたいといふのが全體の七割、英、佛側が二割、中立が一割の比率でドイツファンが壓倒的である、この理由は"ドイツは防共協定を裏切つてソ聯と仲良くした、これは癪に觸るが若し英、佛側が勝てば支那事變に對して支那に援助して東洋の平和が亂れるから矢張りドイツに勝たせたい"といふのである、即ち

一、英、佛が支那を支援してゐるから

一、日、獨は防共協定その他友好關係だから、又は英、佛が勝つと米國と一緒になつて日本に不利をなすから

一、ドイツは全體主義國家だからといつた調子で却々の論客が多く渡邊間丸事件の侮辱に憤慨、ジユベーン號自沈に感動、ヒトラー總統

第一次大戰の敗北への同情等から強く兒童の氣持を刺戟したものもある、一方、英、佛側に勝たせたい方は

一、ドイツが勝つとソ聯とともに日本に手を出す

一、ドイツは蔭かに支那を援助してゐる

一、英、佛側は日本に對して最後の行動がないではないが、一面好意を寄せてゐる

といつた議論も顏負けの論說やドイツが勝ち過ぎるからといふ腕白少年の同情からポーランド大使夫人の亡國の悲しみを讀んで泣かされたといふ女生の同情組もある、中立派の言ひ分はど

ちらが勝つても後で日本に手を出して來るといふ大戰は迷惑、兩者國力の取合ひで眞に人類の幸福を圖つてゐないといふ平和論、ドイツも英、佛も好きだ、どつちにも勝たせたいといふ慾張り、どつちが勝つてもいい日和見主義等々却々賑かな論調である、之等の回答は二千餘もあり協會では小國民の國際研究の程度、獨、ソ不可侵條約が我國に及ぼした影響、東亞新秩序の認識等を知る好材料として外務省、陸軍省等に中間報告した

ヤングに禁錮六月

【東京二十二日發同盟】道府所屬の嫌で陸軍刑法違反に問はれインターナショナル・ニュースサーヴイス及びキングス・フューチュアー・シンジケート極東支配人ジエームス・アール・ヤングに係る公判は去る十一日第一回に取り非公開の儘東京區裁判所で審理中であつたが二十二日午前の公判で坂田判事より禁錮六月(三年間執行猶豫)の判決言渡しがあり同日夕刻保釋出所することとなつた

美しい人形や繪本を
北支の子供達に贈る

【東京發同盟】北支の兒童を日本の可愛い玩具や繪本をとほして校外敎育をしようと帝國兒童敎育會では廿日午後入國西五軒町二四の同會事務所で同會副會長日匹少將石井理事長等出席のもとに新民會東京支部長何孫氏に玩具、繪本等千四百點の贈呈式が行はれた、これは日本の美しい人形や玩具の敎育繪本で、昨年同會石井理事長が日支親善使節として渡支した際北京の中央敎育總會に出席、日支兒童敎育交驩の第一歩として日本から玩具や繪本を送ることを約したもので來る四月十日陸軍の記念祭までに北京の兒童達の手に贈る筈である

臺高からの東大合格者

【東京二十二日發同盟】台北高等學校出身者中東京帝大入試合格者左の如し

經濟學部　江夏弘、田中喜三、松永宏中、松本辰次郎
國語國文科　馬詰健太郎
文學部國史科　一條元美
東洋史學科　淸水正夫、三間男
心理學科　牧田松
社會學科　安房毅、北原明會
美學美術史學科　菊池四郎

內地及び朝鮮の 旱害、火災義捐金募集

中國、九州地方及び朝鮮地方に於ける昨年の降雨量は極めて尠く、之が爲め水稻の植付狀況も不良、植付濟の水稻も遂に枯死するに至り、その旱害面積も廣汎に亙り、之等罹災農家の其の後の窮狀は益々深刻を加へ、眞に同情に堪へません。又本年一月の靜岡市の大火は紙上に報道された通り被害甚大であつて市の大半は灰燼に歸し罹災民の窮狀之亦氣の毒に堪へません。

茲に於て此の稀有の旱害、火災に對し臺灣各日刊新聞社に於ても協力し、廣く江湖の同情に愬へ罹災民救濟の義捐金を募集することと致しました。同憂仁慈の士の熱意ある應募を希望する次第であります。

募集要項

一、義捐金は一口五十錢以上
一、義捐金は紙上掲載を以て領收證に換ふ
一、義捐金は本社及本社地方支局で取扱ふ
一、締切期日は四月二十日とす
一、義捐金の處分は臺灣總督府に一任す
一、物品の寄附は一切取扱はず　(以上)

昭和十五年三月二十一日

臺灣日日新報社

英靈の追悼法要
きのふ西本願寺で嚴かに

春季彼岸にあたり今次聖戰に於て名譽の戰歿を遂げた勇士、軍屬の英靈を追悼法要せんとする台北州佛教會主催の今次事變戰死病歿英靈追悼法要は二十二日午後二時十五分から西本願寺に於て盛大に執行された、長官代理二川宮參武官、武官部參謀長代理川崎大尉、後備部隊長代理吉田中尉、加藤、田端、陳清政等諸氏を始め軍官民、小林總督、川村知事南夫人以下婦人達および州下に居住せる遺族多數參列し主催者側より會長川村知事以下佛教會員出席、定刻導師(西本願寺)に各宗派僧侶入場、開式の辞に次で奉讀の後あつて岡田部隊長の追悼文奉讀、委員長川村會長の弔文朗讀並に郡長代表官久米仁人、軍民遺族代表、二川長官代理、參謀長代理、西井古川武官、兩部隊長代理、武官代表、一般參列員總代加藤兵、小林總督夫人、一般參列婦人代表川村知事夫人等焼香の後遺族、同回、參列の後川村委員長の挨拶あつて同四時ごろ滯りなく終了した

【寫眞は臺北佛教會の戰死將士追悼法要で円内は委員長川村知事の弔辭】

砂岩を原料にして 立派な耐火煉瓦
臺灣の工業界に吉報

電力開發に伴ひ台灣の工業界も近年頓に活況を呈し殊に重要化學工業は著しい發展を遂げつつあるが之等工場の建設に當り耐火煉瓦は絶對不可缺のものとされてゐるにも拘らず從來

耐火煉瓦の製造工場は島内僅に二種にして最近僅かに三千番程度のシャモット煉瓦工場が一ケ所設立されたのみで將來台灣工業化の進捗に從ひ益々強度の耐火煉瓦製造の必要を痛感されてゐる折柄府立工業研究所無機化學工業部では耐火煉瓦の原料を本島内に求めてゐる處、耐火度が非常に高く、全島到る處に大量に在り而も價も極く廉價なる砂岩を發見、試驗の結果は渾に良好で耐火度三十二番から三十四番程度のものを得て近く世の企業家に之が製造着手を慫慂へる運びとなつてゐる、因みに耐火煉瓦の種類は現在珪石、シャモット、クローム、マグネシヤ等の數種があり、此の砂岩を原料とするものは珪石煉瓦に近いもので珪石煉瓦三十二番のものが一個二十五錢もしてゐる昨今、此の砂岩を原料とすれば半分以下の低廉なものが製造し得るのであるから同煉瓦の出現は業界上に在る本島工業界にとり大きな貢獻として注目を惹いてゐる此の研究を完成した同所の岡澤四太郎技手は語る

內地では砂で珪酸煉瓦を造るのに耐火煉瓦十個つまり一割を要すると云ふは非常に高價なものでその上之を島內に移入するには輸送費が大に掛りますので何とかして島內の原料で之を造り度いと永年方々探査してゐたのですが最近島內に豊富な砂岩が耐火度の高いのを發見し早速實驗してみましたら結果が非常に良いので喜んでゐる次第です、南洋邊りでは炭坑の下層に在る珪岩のものを原料として立派な耐火煉瓦を造つてゐる様ですが島內の炭坑にも在りさうに思ひますから此の方も探査して見たいと期待してゐるのです

基隆の自動車運轉手に防諜讀本配布

【基隆電話】基隆地帶内のハイヤー業者を中心として防諜の完璧を期するため基隆自動車組合では二十二日外人に接する一般自動車運轉手を一丸とする特殊防諜團の結成を祭へたので、團長流水伊助氏以下團員數十名に對し防諜勝ち「自動車運轉手として外國人を取扱ふ注意」と云つた防諜讀本を配布した

諸案を熱心に檢討
產組新竹州支會の總會

【新竹電話】台灣產業組合聯合會新竹支會本年度通常總會並に第四回同州下產業組合長會議は二十二日午前十一時十五分より產業會館に開催、總會に先立ち左記優良組合並に組合功勞者、永年勤續優良職員の表彰式を擧行、引續き總會に入り十二年度新規事業其他の報告事項を承認して決議事項たる△十五年度一般會計收支、豫算(二万八十八円)△同經費賦課及徵收方法の件△同特別會計收入支出豫算の件△同經費賦課及徵收方法の件△昭和十五年度產業組合事業計畫の件△十五年度產組合指導助成計畫の件△同部會の經費に關する件(以上全會提出)△產業組合の報告に關する件△組合員加盟運動△產業組合教育△昭和二十六年記念事業△組合職員の素質向上と待遇改善△肥料配給統制△金利平準化△保合の運用△(以上支會提出)△生產必需品の配給(同組合提出)△肥料配給機關の一元化(中港同組合提出)△肥料配給機關と產業組合に於けるやう其筋に建議(同)△農會配給肥料取扱の一元化(中港同組合提出)の諸問題を上程、夫々慎重審議を重ね午後六時無事終了散會した

優良組合と功勞者

優良組合　紅毛信用購買販賣利用組合、橫山同組合、香山同組合、寶山同組合

產業組合功勞者　苗栗信購販利組合理事梁金章、埔仔同組合理事葉金鑑、銅鑼同組合理事鄭阿鑑、平鎮同組合書記陳錦良、紅毛同組合書記徐豐、大湖信購販利組合書記葉阿芳、竹東同組合書記陳德彭、新竹信用組合書記林金鐘

永年勤續優良職員　大園信購販利組合理事

中風
高血壓の人に告ぐ

カイコ「蠶兒」と「キリン」で作り飮むとスグ全體へ廻り效めの早い良藥あり、お困りの方へ試藥を無代で進呈します

─ハガキ下さい─
大分縣佐田町吉町
佐田屋本家

家政は市立に 近く師範と商業
新竹市も學都の感

【新竹電話】昨年開校した私立新竹家政女學校は愈よ本年四月一日より市立に昇格する事になり學校當局はその準備に忙殺されてゐるは現在の假校舍(舊一公舘)を使用し來年度に於て二、三の候補地を物色の上、新設される豫定である、尚市立昇格に伴ふ初代校長は現校長仲田雅男氏が同日附奏任官に任官、任命される筈で職員も夫々現職者が當てられる模樣、因みに同校は三年制で今回は一年修了生は其儘進級するものである、尚本年度開校の運びに至つた府立師範は府報既報の如く目下生徒募集中であるが開校の運びに至る頃は五月中旬と見られてゐる、州立商業學校はそれより遅れる筈で同校舍の敷地は市內赤土崎の舊競馬場跡に決定を見た模樣で新竹は今や

澱粉を原料に 清酒の釀造
酒饑饉時代に吉報

【東京二十二日發本社特電】酒飢饉ですつかり悲觀になつた酒醸造に朗報──米がなくても芋、玉蜀黍、草の根などなんでも澱粉原料があれば清酒と少しも變らぬ合成酒が僅か四十八時間で出來ると云ふ驚異的醸造法が大阪帝大の中島文雄工學士の手に依り完成された、同氏は昨年春「澱粉的醱酵法」と稱する合成法を完成、醸造界の注目を惹いたが、此の程更に澱粉を特殊な條件下に硫酸、醱酵させせると云ふ方法で從來合成酒が特有の臭味を持つてゐる缺陷を克服し、腐敗の虞れもない衛生的な點、製造は年中可能な點、原料に米を使用しなくてもよい點、安價に手早く出來る點が優れて居り、近く關西で工業化される事になつてゐる

陣中漫畫 タワシ君とヨコラ 12
モリワラ カオル作

心からの提携を望む
派遣生達が吐露する叫び

天滿宮の春季例祭　臺北天滿宮の春季例祭は來る二十五日午前十時より執行されるが當日は例年の通り市內小學校生徒及び書道奬勵會の献書もある筈

臨戰──廣東、廈門から派遣されて來た警察官練習生を迎んで台北に旅のなかに新政府樹立祝賀座談會は共榮會主催に會府臨時情報部後援で二十二日午後六時から台北市公會堂で盛大に催された、督府警察官及司令官廳、督府事務官に引率されたる廣東、廈門派遣生四十七名全部出席すれば督府外事部、文敎局、其他督府、軍、警察、華僑總公會關係者七十餘名出席、督府臨時情報部大塚事務官の司會で座談會に對する趣旨が述べられ特に新興中國建設に就て蘭派遣生が日本と誠心誠意提携されたいと熱を交へ、終つて小田原氏が紹介し直ちに座談會に移つたが最初に廣東派遣生代表が日本の指導の完備と治安狀態が保たれてゐることを讃美し新政府のため又は日華親善の爲に大に盡力をなすことを披露し非常時日本の台灣が產業、經濟に於て發展しつつあることに言及すれば廈門派遣生では台灣の偉大さを語り其他新政府の盡力に心から謝意を表して今後の中國青年の努力すべき機會であると云ひ又は反共、白人侵略の排撃が兩派遣生相互に熱烈な言葉で語られ新政府成立に對して期待と喜びが溢けられ明日の新中國を背負つて勇ましく起つ若人の熱弁は列席者一同に深い感銘を與へた、終りに日本が中國に對する眞意を中國人民に發ぶ事が先づ一歩でする事を東亞永遠の平和に向つて邁進すべき事を堅く誓ひこの座談會を意義あらしめて同八時十分散會、更に翌日座談會に熱を入れ同九時十五分列車にて散會したが派遣生は二十八日を期して督府警察官講習所を卒業し新中國へ向つ

日章印カーボン紙

留學警察官練習生の一行本社を來訪

督府警察官練習所の前山、山田兩署長が引率した二十一日督府警察官練習生四十七名は二十二日本社を來訪した、廣東及び廈門より台湾に留學中の一行は敎官に引率され本社を來訪、近く卒業の上歸國するとの挨拶を述べたるに對し本社の大澤主筆は一行が歸國後新支那の治安に當る覺悟につき激勵の言葉を贈つた、尚一行は本社の工場を見學する所あつた

て夫々出發、新政府下の治安確保に活躍する事になつてゐる

小野秀雄氏來る

小野秀雄氏は東大文科卒業後萬朝報、東日等に入社、大正十五年以降同大學文科の講師として新聞の實際的研究に携はつた、東大新聞研究室主任の外上智大學新聞學科長でもある同氏は督府外事部の招聘により本邦に於ける新聞學の權威者たる二十九日の便船で來臺約二週間に亘り全島各地に於て座談會その他の方法により日頃の研究と新聞關係者に發表する外新聞關係者の指導を行ふ事になつた

出船入船

蓬萊丸(出港)は二十二日午前十一時基隆を出帆した、主なる船客は本社金澤支店長和田盛一、基隆郡工技術官德永忠一、日本大學教授松下根錦二、同文書院長大內陽三郎、第一港務部長二、丸德教授萬新成人三郎氏らであつた

高千穂丸(來航)二十一日門司を發したが寒波の影響を受け遅れるかとしたが二十三日午前八時基隆に入港、二十三日正午頃より入港第一生命保險支部長吉田正一、岸長の陳鴻、專賣局鹿島喜朗、大日本製糖香宮田新介大谷重吉新任、第一生命大阪支部長高田せいえ、淺野セメント岩原吉之等諸氏の一行で

新竹州異動辭令

【新竹電話】新竹州では油化州廳地秋山市廳の督府轉出に伴ふ異動を二十二日附左の通り發令した

任市屬命新竹市勤務　兼任州屬
任市屬命新竹市勤務　大木正熙
州屬命新竹市勤務兼衛生係長　松田義一
任州屬命苗栗郡勤務　原口武治
州書記命竹南郡勤務　菅道秀
命新竹州屬命竹東郡勤務　森榮治
任郡屬命竹東郡勤務　飯田殷
任州屬命中壢郡地方課勤務　山崎西松
社會教育主事兼書記　作田誠一
任郡屬命中壢郡勤務　細野大吉
任郡屬命內務部地方課勤務

けふから書畫骨董の即賣展
趣味同人會では二十三、四の兩日午前九時から午後五時まで、本社三階講堂に於て「書畫骨董即賣展」を開催するが張瑞圖、董其昌、伊秉綬、賴山陽等の書、寺崎廣業の畫、呉昌碩の橫額、元路の硯、古銅佛像香爐、沼利人形、紫檀の机その他新製品各種、陶磁器類、愛玩用文房具、銅鐵器雜多のものが陳列されてゐる

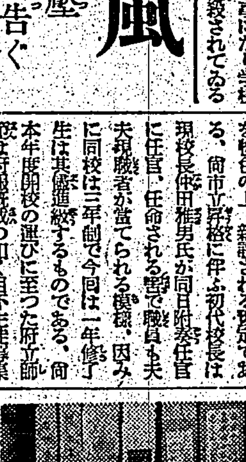
(寫眞は當會の一部)

けふの天氣

△臺北地方　南東の風晴後曇
△北部地方　南東の和風晴後曇
△昨日の氣溫
最高　一六・五度(午前十二時)
最低　一二・九度(午後八時)
(臺北氣象臺發表)

中國、九州、朝鮮地方旱害並靜岡市火災義捐金領收報告(一)

金壹百圓也　臺灣日日新報社
金參拾圓也　臺灣日日新報社員一同
金壹百圓也　日一同殿
金參拾圓也　江頭　萬人殿
金拾圓也　竹友會春季一同殿
金拾圓也　藤田祖治郎殿
金五圓也　星野豊三郎殿
金貳圓也　大津　德殿
金壹圓也　油井　喜殿
計金貳百八拾八圓也
臺灣日日新報社

父柳田吉熊儀豫テ病氣療養中ノ處藥石效無ク本日午後七時逝去致候ニ付此段御通知申上候
追テ告別式ハ來ル二十三日午前十時ヨリ自宅ニ於テ佛式ヲ以テ相營ミ可申候
昭和十五年三月二十二日
男　柳田清二
同　カネ
妻　山元敬二
　　上原龜助
　　田中利作
親戚代表　中尾彥次郎
　　豊川善秀
友人代表　增岡與千
　　饒平名和良
　　江藤慶吉
　　原川繁治
　　近藤滿夫
官房會　南風原朝保

會葬御禮
森　健三
親戚一同

當會社監查役柳田吉熊殿本日逝去相成候間此段謹告仕候也
臺北合同運送株式會社

母一ノ瀬キク儀永々病氣加療中之處養生相叶はず昨廿二日午後一時三十分死去致候間生前の御厚誼を深謝致し御通知に代へ此段謹告仕候
追而告別式は來る二十三日午後四時より臺北三橋町齋場に於て相營み可申候
昭和十五年三月二十二日
臺北市北投温泉
男　一ノ瀬
親戚代表　佐野庄太郎
　　政岡幸兵衛
　　金柿靖之
　　大石太郎
　　佐野彥作
　　大角馬三助
　　奧田甚次郎
友人代表　塚口重作
　　古家逸藏
北投旅館組合長

日活名コンビの人氣王
杉狂児　日暮里子主演
街の唱歌隊
レコード界の花形が各々俳優として出演する音樂映畫豪華版
服部富子　ディック・ミネ
美ち奴　鹽まさる
フランス國家賞獲得大作品
マヂノ要塞
エマニエル・ブールシエ原案監督
策戰を衝く
本日封切　新商五十錢
大世界

特別上映
ニュース映畫會
海南島五指山灼熱下の掃蕩戰
エンボイ機任吉號悲慘なる最期
スクリーン・アトラクション
浮世劇場　全三卷
面白イ朝日ホームグラフ
獨逸軍需工場ノ偉容
本日午後一時より公會堂

兩豪に挑む諸選手
最後の模範試合が見もの
今、頼兩選手 招聘卓球豫想（第一日）

日本卓球界の最高權威であるだけでなく、世界卓球界の最高水準を行く今、頼天願の兩選手を臺灣に迎へて、目のあたりその神技に接する日は遂に來た。今二十三日と明二十四日の午後一時から公會堂で來臺これら二人の大選手が全島最後の模範試合を示さうとしてゐる。來る四月十日（午後七時）に今一度最後の試合がある筈であるが、ここには最初の二日間にかける試合の豫想を述べるが、斷つておかねばならないのは、今、頼兩選手が日本卓球界の雌雄のうへに斷然懸絶して獨歩してそびえる二つの高峰であり、これに勝つといふことは殆んど望みがなく、もし多少でもこれに肉薄する者があるならば、それはその人が日本卓球界の一流選手であるとの折紙がつけられることであり、かくの如き卓球界の水準が非常に高いことを示す結果になるといふ事である

試合は 第一部と第二部とに分れ、その各々がシングル四つにダブル一つから成る。また第一部と第二部との間に内台混合の興味あるダブルス一つを挾み、最後に今君と頼君の模範試合を行ふことになつてゐる。第一部の第一試合として頼君の相手に出るのは鹿港の若武者石樹君である。石樹君は不思議に今君に似たカットの打ち方をする選手であり、この台灣製の今君がどの程度まで頼君に迫るか非常に興味がある。次に今君の相手をする高祭多喜男君（帝大文政學部）はショートの名手であるショートは相手として扱ひにくいものであり、ショートに對する戰法を台灣の卓球人は今君から學ぶべきである

第三戰 は今、頼兩君に對する林樹飛、許才良（鹿港）兩君のダブルスである。早稻田と立教といふやうに學校のちがふ今君と頼君、しかも殆んど常にきまつて全日本その他の決勝戰で顔が合ひ今や對立などといふ感じを飛ばされる兩人（但し二人は夫婦のやうに仲がよい）が味方としてダブルスで組むのも遠征ならばこそである。もしこの二人がいま一對のダブルスの練習をしたら今年の世界最強のチームができるであらう。これに對する林樹飛、許才良はダブルスの名手であり、許君は昨秋の學生選手權大會の優勝者である

第四戰は頼君對鐘徳明君（醫專部）である。鐘君は輕快なプレイヤーであり巧みな試合の運びによつて頼君の守備を亂してみたいところ。第五戰として今君に對する楊福鎮君は文政學部の最強選手で、どこにも缺點のないオールラウンドの名手

第二部 と第一部の中間に一つのインターリュードとして今君と台灣學生NO1の林望山君（醫專）頼君と社會人NO1の黄林槇君（淡橋）のダブルスがある。勝敗のわからぬ試合として最も興味の待たれるもの。第二部の初めに頼君を相手に高校の陳熙炸君が戰ふ。元第一級の陳君は殺外多勝の得點をするかも知れない。第二試合の林望山君は今や台灣學生界の雄である林君に何とかして一セットでもよいから取つてもらひたい、もしそれが無理なら一セットだけでも十五點以上得點してもらひたい。次のダブルスに今、頼兩君と對戰する醫專の田村逸治、平尾達雄の兩君は名コンビで、ダブルスが個人技の異なる和でないことを示すであらう。第四戰に頼君と對戰する張根明君（理農）は相手の氣を拔く絶妙の名手であり、第五戰に、今君とまみえる高林淑君（醫學部）はフオアの強打者で台灣學生界のNO2である

最後の 今、頼兩選手の模範試合こそは見物である。數年前今では恐るべき攻球の人であり守備の人と言はれてみた今君は稀に見る堅さで攻撃を粉砕する、頼君が一打よく敵陣を粉砕する威力を誇れば、頼君は得意のカットをもつて敵の勞を待つ。しかも今君がひとたび守備に移れば堅固不拔である。頼君の守備は單なる消極ではなく常に不規則にバウンドする魔球のうちに積極的な攻撃を秘めてゐる。故に今君の一打に對して以來恐ろしく元氣になつた頼君が百戰不敗の今君とどのやうに戰ふか、蓋し一大壯觀であらう（土曜生）

今、頼兩選手の日程

既報二十日醫學部コートにかける初練習を了へた今、頼兩卓球選手は二十一日は金瓜石で日本鑛業の選手と試合を行ひ同夜は金瓜石一泊、二十二日は基隆で模範試合を公開同日台北へ歸着した

今二十三日は午後一時より公會堂にて全台灣學生選手代表との試合を行ふが、世界の最高水準を行く兩選手に台灣代表がどこまで肉薄するかは見ものであらう。兩選手二十四日以後の日程左の通り

△廿四日臺北試合（公會堂にて對全選抜OB代表）△廿五日午前出發周下△廿六日新竹州新竹郡商西にて試合一泊△廿七日臺中一泊△廿八日彰化試合一泊△廿九日嘉義試合一泊△三十日岡山試合一泊△卅一日屏東試合一泊△四月一日高雄試合一泊△二日同△三日臺北醫學部學生にて△四日同△五日臺北學生コーチ（夜七時より帝大醫學部卓球コート）△六日同上（午後一時より帝大醫學部學生投合にて）△七日臺北社會人コーチ（午後一時より文政學部卓球コートにて）△八日同上（夜七時より文政學部卓球コートにて）△九日臺北試合△十日臺北試合（夜七時より公會堂にて）△十五日蓬萊丸にて歸途へ

けふの組合せ

今頼兩選手──全臺灣學生軍

1 頼 天 願…石 樹（鹿 港）
2 今 孝…高祭多喜男（文 政）
3 今 孝 頼 天 願…林樹飛 許才良（鹿 港）
4 頼 天 願…鐘 徳 明（醫 專）
5 今 孝…楊 福 鎮（文 政）

今 孝 林 望 山…頼 天 願 黄 林 槇

1 頼 天 願…陳 熙 炸（高 校）
2 今 孝…林 望 山（醫 專）
3 今 孝 頼 天 願…田村逸治 平尾達雄（醫 專）
4 頼 天 願…張 根 明（理 農）
5 今 孝…高 林 淑（醫學部）

今 孝…頼 天 願

海外ニュース

百碼に世界タイ記録

【ロングビーチ發同盟】ロングビーチリレー陸上競技會は十六日當地で擧行されたが、スタンフオード大學のクライド・ジエフエリ選手は百碼競技に9秒4の世界タイ記録を出して優勝した

五人拔敗退碁戰

本社主催　日本棋院

一區　中出先番 五段● 藤澤庫之助　六段○ 關山利一

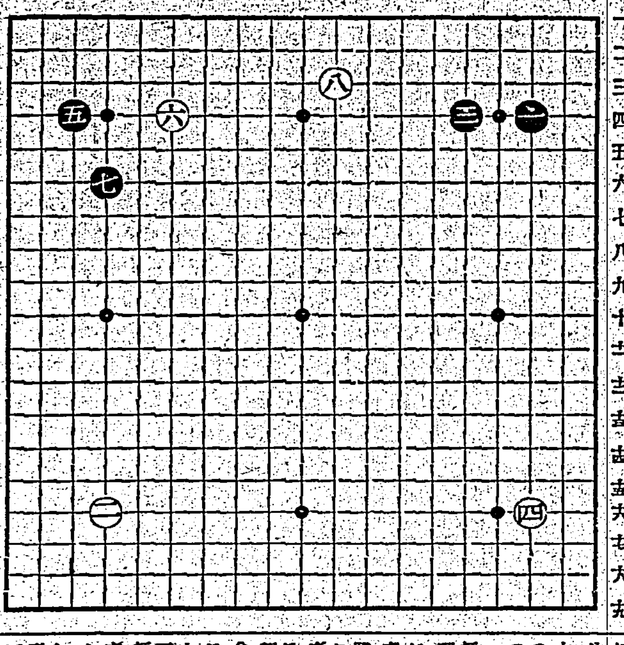

【第二局ノ二】 ○二 た十六 ●三 は四 ○四 は十六 ●五 ね四 ○六 ち四 ●七 た六 ○八 り三

12 藤澤氏一回勝二回目 持時間各十一時間 一分以内切捨 消費時間（黒 00:二分 白 00:00分）

廣く拓いた白八の意義
白二に纏るエピソード

評解 七段 瀨越憲作

◇白二の手に就て筆者は二十數年前の事を想起し、記者に次の如きエピソードを話された

「現今でこそ──殊に新布石なるものが打出されてから偶に──白二の手を對隅に打つのを能く見受けるが、私が青年時代迄は白二は黒一に關係を有する左下隅か、或は右下隅に打つべきものとされてゐた。處で或る年某新聞社の催しに依り、大阪の雀手に於て久保松さん（當時四段）──私は當時四段──と對局した事がある。その前夜今度は一つ何か新趣向を試みるべく考へた末、これ迄誰も用ひなかつた對隅に白二の手を下すべく決心して翌日對局場に臨み、本局と同じく久保松さんの黒一に對し私は二の手を「たノ十六」に打つた處が、久保松さんはこれを見て、俗に謂ふ知らずといふ事がありますが妙なものですネ實は今日は何か新趣向を遣られやしないかと思つてゐました。さうして二の手を「たノ十六」に打たれやしないかといふ豫感がありましたと云はれたので、私はその時愕然としたことを未だ忘れません」

◇瀨越七段の話に依ると白二の手は、大正の頃迄は非常に珍しかつたらしい。それが今では普通の手と化して了つた。時代の變遷に伴つて變つて來るものである

◇閑話休題……白六の一間高がかりは、既に諸君周知の如く黒のシマリを先手に妨げようと云ふのだ。これに對する黒七は最も普通、他に「よノ三」のケイマ「をノ三」のハサミ「かノ五」のツケ等が在るが何れも變化多く複雜多岐に亘る。この意味から瀨越君は平易である七のケイマを採つたとも見られる

（解説） 次に黒から「ぬノ三」に打たれると上部一帶の黒の構へは理想型となる。故に白八のヒラキは絶對的のものと云へよう

處で白が「ぬノ三」の星下でなく一路廣くヒラいた意中を忖度するに、これは白「かノ六」にトンだ場合を考慮したのと、黒のツメを牽制する意味であらう

即ち後日白が「かノ六」にトンだ場合には、八の一子は「ぬノ三」に在るより働いてゐる譯である。次に白八を「ぬノ三」だと黒から「ちノ三」にツメる手が次に「をノ三」の打込を含んで相當に有力である。處が白八とヒラいて置けば黒「とノ三」にツメる手は隅のシマリからの間隔が狹い爲、比較的打難い意味がある

で、白は八と廣くヒラいた譯であるが、しかしその半面に於て「ぬノ三」にヒラくに比して六と八との間が薄いことは否めない

（寫眞は右關山氏、左藤澤氏）

續快男子（13）

大島伯鶴 口演　今村恒美 畫

辯護士寺山和夫

大島君七夫婦が満洲を離れて内地へ歸還する事になりまして、あとへ殘つた仁科半九郎のその後は、どうなりましたか後日に申上げる事といたし、ここに舞台がガラリと變りますと、場所は東京の麹町、九段の中坂下に寺山和夫といふ、新進の弁護士があります。優等で大学を卒業の後、市内の有名な某大家の法律事務所で二三年實地の經驗をつみ、いよいよ獨立して此處へ開業をしたといふ、年こそ若いが頭腦が頗るよく、學問は出來るし立派な人格者で、事件の性質によりましては、報酬なんぞは貰はなくとも、身ぜにまで切つて可哀想な者のために、解決の勞を執つてやらうといふ氣質、その代り山程報酬を積まれたからとて少しでも不正のある事件と見れば斷じて受けつけずに、きつぱり拒絶しようといふ意氣ですから、これでは評判もよくならずには居りません、今日も裁判所から我家へ歸つて來た寺山和夫、まだ妻君を迎へませんから、女つ氣なしの家庭で、唯台所をする婆アやがゐるきり、万事は書生が用を達して居ります、書齋へ入つて洋服をぬぎ、和服に着かへたところへ書生が入つて來まして、

「エエ先生……」

「アア何だな」

「御來客でございます」

「アアどなたかね」

「それが、初めておゐでになりました方で」

「ハア誰かの紹介でもあるか」

「イエ、別に御紹介はありません私はかういふものでございますと此名刺をお待ちになりました、まだ若い御婦人です」

「フフーム、若い女……ドレドレちよつと見せなさい」

小型の名刺を受取つて見ると、澤美雪江としてあります、

「ついぞ聞いた事のない名だなアマア何の用か知らんが、兎に角應接間へ通して置きなさい」

「ハツ、畏まりました」

書生は行つてしまふ、あとで和夫がモウ一度、名刺を取上げて見ましたが、どうしても記憶にない名であります、初めて逢ふ人に違ひないが、兎に角逢つて見ようと應接間へ通つて見ると、訪ねて來た婦人の客といふのは、年の頃二十五六、一ト目見た寺山弁護士が思はずハツとした位、イヤどうも實に素晴らしい美人であります。美人といふものは徳なもので、泣いてよし笑つてよし、美人が一人居るとその場がパアッと明るくなる位なもの、殺伐な法廷なんぞはまことに不都合、そこへ行くと講釈師の女房なんぞは、明るくない事夥しい、ひどいのになると顔で顔の裏表がよく分らない、多分声の出る方が表だらう……などといふ騒ぎでございます、和夫もこの美人を見た時は電氣に打たれたやうな感じがいたしました、第一に服装も堂々たる貴婦人風で、どんなふみ倒しの部屋に見せてもひと目でそれが餘程金満家の奥様だといふ事が分ります、和夫は會釈をしまして、

「イヤ、どうもお待たせしました」

「どう致しまして、お忙しい所をお邪魔に上りまして相濟みません實は私、他所で先生のお名前を伺ひまして、ぜひとも先生にお願ひいたし度い事件がございますので上りましたのでございます何分よろしく」

「ハア左様ですか、然しちよつとお斷りして置きますが、私は誠に我儘な性質で、人間も變り物ですから一應事件の性質を伺つてこれは到底勝訴の見込みがないとか但しは不正な筋が絡んで居つて、曲我にありと認めたやうな場合は殘念ながらお斷りをいたすかも知れませんから、そこは豫め御承知置きを願ひたいが」

と、これは寺山弁護士の主義でありますから、先づ事件の内容を聞く前に、防禦の伏線を張つてかかりましたところ、ニツコリ笑つた澤美雪江、この美人そもそも善か惡か──。

富國徴兵

興亞の礎 我家の護り

徴兵保險 出世保險

〈衛生メモ〉淋疾は治る!!
─近世化學療法の是非─

最近治淋劑の傾向として重質の化學療法劑が雨後の筍の如く族生し盛に宣傳使用されて居るが、藥劑の性能・使用法に就ての正確な知識がなくても直に内服といふ簡易な使用法のため濫用され、食慾不振・胃部不快感・胃痛・腹痛・嘔吐・頭痛・全身倦怠・失神等から甚しきは死亡に至る等の中毒症状を惹起する虞ある故之が使用は必ず避け、醫師の指導を受け服用す可きである

此の化學治療劑は恨れると最初稍効かず且つは發見以來日尚淺く其の効果、副作用等の研究も十分でない憾みがあるので、古來より最も優れたる自然界の藥劑にて淋界に絶對的王座を占めて居た白檀油及カルカワハルツを主劑に化學療法スルフアミンアミド劑を併用し相互の長短を補成した所謂綜合的治淋劑が發明され治淋藥界に一大紀元を劃するに至つた。

此の理想藥が即ち製藥會社日本サンタル工業新發賣の「スルハミン」である。本劑の特徴は主藥の最も強烈な殺菌力に加へて整調力・利尿力を完備し僅か五日間の服用で十二分に其の目的を達し得て急慢性淋疾・膀胱炎・尿道炎・前立腺炎・副睾丸炎・婦人淋病等に卓効あり而も價格は二円といふ驚異的値段を以て國民体位改善のため發賣されたものである。

在來の淋藥に不滿の方或は新に惱みを生じた方は勿論孔く醫藥專門家の利用を特にお勸めする。

大阪市旭區鶴見町九六一 日本サンタル工業株式會社

純正化學療法劑

"日染" ポレオン錠

NISSEN

淋菌性、大腸菌性 尿路疾患に

一、ポレオンは二個のズルホンアミド基を結合させたる最も進歩した高級複雜なる製劑である故病菌に對する作用が強力で治癒率が高く且つ奏効迅速であります。

二、副作用─化學療法劑の最大の難點は往々にして副作用があるからですが、ポレオン日染」は精製を重ねたる純正品ですから故内服しても殆んど副作用が認められない事實が多數醫家の臨床的實驗に依り實證されて居ります。

化膿性疾患に

從來の藥劑では化膿性の疾患を内服で治すなどは全く夢の樣な話でしたがポレオンは化膿性疾患の原因となる葡萄狀及連鎖狀球菌に對し之を撲滅する卓効を備へて居り、可成りの死亡率を示してゐる丹毒、面疔、恐るべき産褥熱、高熱を伴ひ厄介な扁桃腺炎、腎臓されば危險な急慢性中耳炎、或は化膿せる外傷から面皰・麥粒腫等に至る迄各種の化膿性疾患に對し短時日の服用でテキメンに奏効します。

淋疾に使用すれば ─急慢性を論ぜず─

ポレオンは淋疾に對する化學療法劑として誠に適確理想的でありましてポレオンの出現に依て淋疾の治療法は劃期的革新を見たのであります。從來の色素類、油劑等の内服劑は補助治療劑的のもので局所療法を必須としましたが、ポレオンは内服連用する事により血液淋組織迄浸潤して淋菌を消滅完治せしむるのであります。然もその著効により治療期間は實に著しく短縮され、實際療法に依れば多くは一瓶位（二一─五日間内服）にて奏効し難症たる慢性淋疾殊に女性淋疾にかても二─三瓶位にて尿を清澄とし淋菌を消滅せしめ種々の不快なる自覺症を緩解消散せしむるのであります。

20錠 4円30錢　100錠 19円

發賣元 株式會社 稻畑商店 大阪市南區 東京市日本橋區

製造元 日本染料製造株式會社 大阪市此花區

全國百貨店、藥店にあり

雛菊カスデン

スフ・毛類のおせんたくに もますに落ちる……

百貨店・呉服洋反物店・雜貨店・洒店にあり

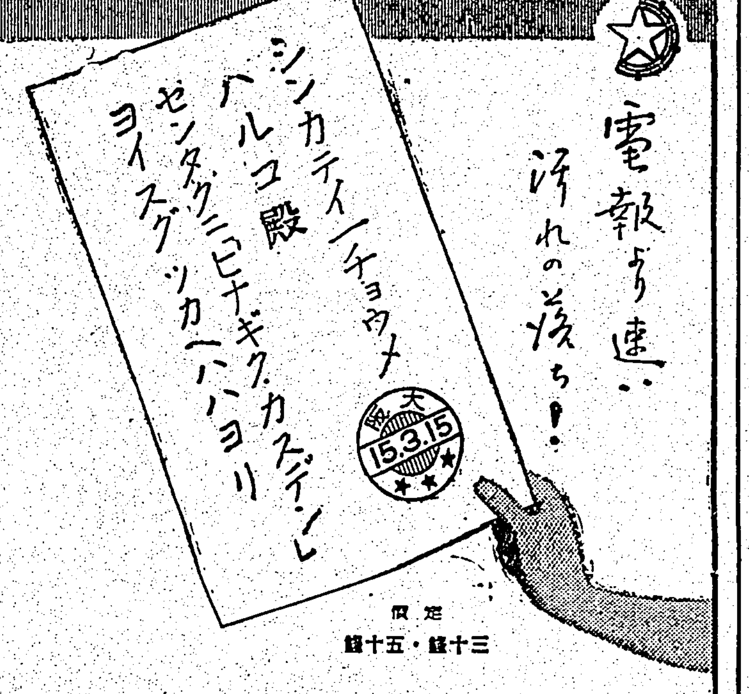

定價 三十錢・五十錢

發賣元 大阪 株式會社 伊藤萬商店　製造元 東京 ミヨシ化學興業株式會社

特異體質性 慢性 急性

淋病にモ三〇〇ウロギン

淋病内服六〇六號

全島藥店ニアリ

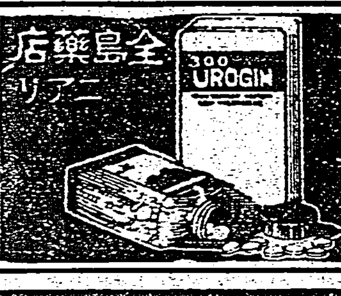

歯表と細菌膜

保健の常識として年に一二回はぜひ專門歯科醫の診斷を受けませう

歯疾の原因と歯磨効果に就て

口中は身體のなかでも一二を爭ふ程細菌の多い場所で、其等の細菌と食物の滓などが融合し粘液質の膜となつて歯の表面を覆ひます。これを細菌膜といひ、ムシ歯や歯槽膿漏をつくる細菌は全てこの膜を温床として繁殖し働くのであります。

ゼオラをお使ひになつた後、感觸が實に爽かで歯の表面が陶器の樣に冴えますのは細菌膜が徹底的に清掃された證據で、新基礎劑ゼオライトの有する吸着作用の効果です。また歯槽膿漏の誘因となる歯石は置換作用で安全的確に除去します。

此樣に、ゼオラは歯疾の温床となる細菌膜や、今まで除去が困難であつた歯石の一掃に成功し、歯磨として理想の性能を具へてゐます。榮養の見地から考へても、咀嚼力を確保するためにぜひゼオラをお奬め致します。

專賣特許 ゼオラ 藥用歯磨

ゼオラの容器には赤罐と白磁の二種があります。何れも定價は同じで一見飽きのしない高雅な容器とお褒めを頂いてゐます

定價 二十五錢

發賣元 東京・日本橋・兩國 ミツワ石鹸本舗藥品部